

CASIO®

CN

数码相机

EX-ZS35

EX-Z890

用户说明书

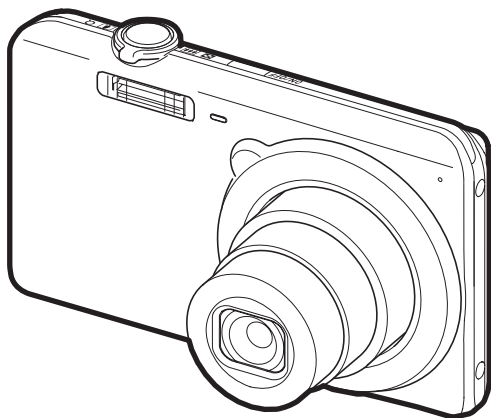

感谢您购买本CASIO产品。

- 使用前，请务必阅读本用户说明书中的注意事项。
- 将用户说明书放置于安全处，以备后用。
- 有关本产品的最新信息，请访问EXILIM官方网站<http://www.exilim.com/>

EXILIM

附件

打开相机包装时，请进行检查，确认下列附件是否齐全。如果缺少物品，请与原零售商联系。



锂离子充电电池(NP-120)

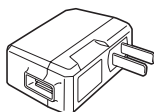

USB-AC适配器(AD-C54UC)

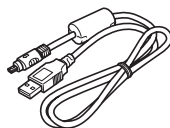

USB电缆

在相机上安装配带



配带

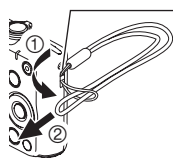

在该处安装配带。

请先阅读本节！

- 本说明书内容如有变更，恕不另行通知。
- 本说明书的内容在编写过程的每个步骤中均经过检查。如发现任何疑问或错误等，请随时与本公司联系。
- 禁止复制本用户说明书的部分或全部内容。根据版权法，除用户个人使用外，未经CASIO COMPUTER CO., LTD.许可，禁止将本说明书的内容用于任何其他用途。
- 对于因本产品的使用或故障而使用户或任何第三方遭受的任何损坏或损失，CASIO COMPUTER CO., LTD.概不负责。
- 对于因故障、修理、或任何其他原因而导致存储器内容丢失所造成的任何损坏或损失，CASIO COMPUTER CO., LTD.概不负责。
- 请注意，本用户说明书中表示的示例画面和产品图示可能与相机的实际画面和配置略有不同。

LCD板

显示屏的液晶板采用高精度技术，像素合格率达99.99%以上。也就是说，极少数像素可能不亮或一直保持点亮状态。这是由液晶板的特性造成的，并不代表故障。

试拍几幅影像

在拍摄最终影像之前，请进行试拍以确认相机可以正常拍摄。

附件	2
请先阅读本节！	3
一般指南	8
显示屏内容及其更改方法	9

■ 快速入门基础 12

CASIO相机的用途是什么	12
使用前，请先对电池充电。	13
■ 装入电池	13
■ 对电池充电	14
初次打开相机时配置基本设定	18
准备存储卡	19
■ 支持的存储卡	19
■ 装入存储卡	20
■ 格式化（初始化）新存储卡	21
打开和关闭相机	22
正确握持相机	23
拍摄快照	24
■ 选择自动拍摄方式	24
■ 拍摄快照	25
查看快照	28
删除快照和动画	28
快照拍摄注意事项	30

■ 快照指南 31

使用操作板	31
更改照片尺寸	（尺寸） 32
使用闪光灯	（闪光灯） 35
使用自拍定时器	（自拍定时器） 37
拍摄美丽人像	（美颜） 38
优化影像亮度	（照明效果） 38
变焦拍摄	39

■ 拍摄动画影像并录音 42

拍摄动画	42
仅录制和播放声音	（录音） 44

■ 使用BEST SHOT 46

用BEST SHOT拍摄影像	46
使用艺术效果拍摄	（ART SHOT） 49
拍摄自拍像	50

使用画面选单	51
拍摄方式设定 (拍摄设定)	53
■ 选择聚焦方式 (聚焦方式)	53
■ 更改聚焦框形状 (聚焦框)	55
■ 指定自动聚焦区域 (AF区)	56
■ 使用人脸检测 (人脸检测)	57
■ 使用连拍方式 (连拍)	58
■ 减少相机和对象移动的影响 (防抖)	59
■ 指定[◀]和[▶]键的功能 (左/右键)	60
■ 显示画面格栅 (画面格栅)	60
■ 使用图标帮助 (图标帮助)	61
■ 配置开机缺省设定 (保存设定)	61
影像质量设定 (画质)	62
■ 指定快照影像质量 (画质 (快照))	62
■ 校正影像亮度 (EV平移)	62
■ 调节白平衡 (白平衡)	63
■ 指定ISO敏感度 (ISO)	65
■ 使用内藏的颜色过虑 (颜色过虑)	65

查看快照和动画

查看快照	66
查看动画	66
放大画面影像	67
显示影像选单	67
在电视机屏幕上查看快照和动画	68

其他播放功能

使用显示板	70
在相机上播放幻灯片 (幻灯片)	72
旋转影像 (旋转)	73
选择影像进行打印 (DPOF打印)	73
防止删除文件 (保护)	74
改变快照尺寸 (尺寸变更)	74
剪修快照 (裁剪)	75
为快照配音 (配音)	75
复制文件 (复制)	77

Dynamic Photo

将内藏主体插入快照或动画 (Dynamic Photo)	78
■ 查看Dynamic Photo (Dynamic Photo文件)	79

■ 打印

80

- 打印快照.....80
- 用DPOF指定要打印的影像和打印份数.....80

■ 将相机与电脑配合使用

83

- 使用电脑可以执行的操作.....83
- 与Windows电脑搭配使用相机.....83
 - 在电脑上查看和储存影像.....84
 - 播放动画.....86
- 与Macintosh电脑搭配使用相机.....87
 - 将相机连接到电脑并保存文件.....88
 - 播放动画.....89
- 使用Eye-Fi无线SD存储卡传输影像..... (Eye-Fi) ..90
- 文件和文件夹.....92
- 存储卡数据.....93

■ 其他设定

(设置) 95

- 关闭Eye-Fi卡通信..... (Eye-Fi) ..95
- 配置相机的声音设定..... (操作音) ..95
- 配置启动影像..... (启动画面) ..96
- 指定文件名称序列号的生成规则..... (文件编号) ..96
- 配置世界时间设定..... (世界时间) ..97
- 时间印快照..... (时间印) ..98
- 设定相机的时钟设定..... (调节时间) ..98
- 指定日期样式..... (日期样式) ..99
- 更改显示语言..... (Language) ..99
- 配置休眠状态设定..... (休眠) ..99
- 配置自动关机设定..... (自动关机) ..100
- 配置[]设定..... (拍摄) ..100
- 禁用文件删除..... ( 禁用) ..101
- 选择画面宽高比和视频输出制式..... (视频输出) ..101
- 格式化内藏存储器或存储卡..... (格式化) ..102
- 将相机重设为初始出厂缺省设定..... (复位) ..102

安全注意事项	103
使用时的注意事项	110
电源	113
■ 充电	113
■ 电池注意事项	113
■ 在其他国家使用相机	114
使用存储卡	114
复位初始缺省设定	115
出现问题时	117
■ 故障排除	117
■ 显示信息	122
快照数量 / 动画拍摄时间 / 录音时间	124
规格	126

一般指南

括号内的数字代表各项的说明页码。

正面

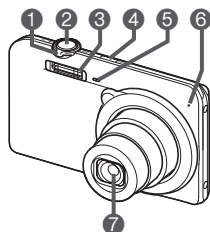

- ① 变焦控制器
(第25、39、67、67页)
- ② 快门按钮 (第25页)
- ③ 闪光 (第35页)
- ④ [ON/OFF] (电源)
(第22页)
- ⑤ 前灯 (第37页)
- ⑥ 麦克风 (第43、76页)
- ⑦ 镜头

背面

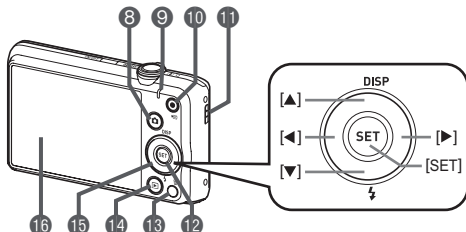

- ⑧ [📷] (拍摄) 按钮
(第22、25页)
- ⑨ 后灯 (第15、16、35页)
- ⑩ [●] (动画) 按钮 (第42页)
- ⑪ 带孔 (第2页)
- ⑫ [SET] 按钮 (第31页)
- ⑬ [🗑️] (删除) 按钮
(第28页)
- ⑭ [▶] (显示) 按钮
(第22、28页)
- ⑮ 控制按钮
([▲][▼][◀][▶])
(第11、28、31、35、51页)
- ⑯ 显示屏 (第9、11页)

底部

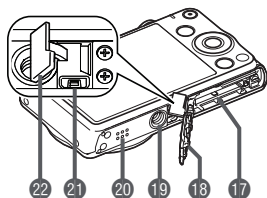

- ⑰ 电池 / 存储卡槽 (第13、20页)
- ⑱ 电池盖
- ⑲ 三脚架安装孔
安装三脚架时, 请使用该孔。
- ⑳ 扬声器
- ㉑ [USB/AV] 端口 (第14、15、68页)
- ㉒ 插孔盖

显示屏内容及其更改方法

显示屏采用各种指示符、图标和数值来让您了解相机的状态。

- 此处的示范画面用来向您展示各种方式下显示屏上出现的所有指示符和数字的位置。它们并不代表相机上实际出现的画面。

■ 快照拍摄

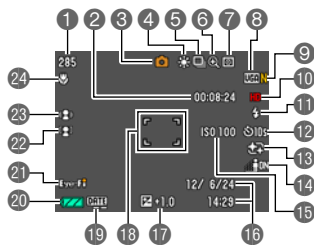

- ① 剩余快照存储量 (第124页)
- ② 剩余动画存储量 (第42页)
- ③ 拍摄方式 (第24页)
- ④ 白平衡 (第63页)
- ⑤ 连拍 (第58页)
- ⑥ 影像质量下降指示符 (第40页)
- ⑦ 测光方式 (第126页)
- ⑧ 快照照片尺寸 (第32页)
- ⑨ 快照画质 (第62页)
- ⑩ 动画画质 (第34页)
- ⑪ 闪光 (第35页)
- ⑫ 自拍定时器 (第37页)
- ⑬ 美颜 (第38页)
- ⑭ 照明效果 (第38页)
- ⑮ ISO敏感度 (第65页)
- ⑯ 日期 / 时间 (第98页)
- ⑰ 曝光补偿值 (第62页)
- ⑱ 聚焦框 (第26、56页)
- ⑲ 时间印指示符 (第98页)
- ⑳ 电池电量指示符 (第17页)
- ㉑ Eye-Fi (第90页)
- ㉒ 人脸检测 (第57页)
- ㉓ 防抖 (第59页)
- ㉔ 聚焦方式 (第53页)

■ 半按快门钮

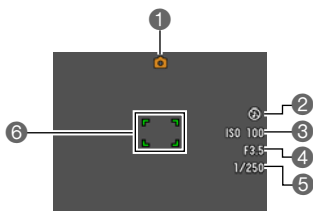

- 1 拍摄方式 (第24页)
- 2 闪光 (第35页)
- 3 ISO敏感度 (第65页)
- 4 光圈值
- 5 快门速度
- 6 聚焦框 (第26、56页)

注

- 显示屏上可能不显示光圈、快门速度和ISO敏感度值,视拍摄设定而异。如果由于某些原因自动曝光(AE)出现错误,这些数值将变为橙色。

■ 动画拍摄

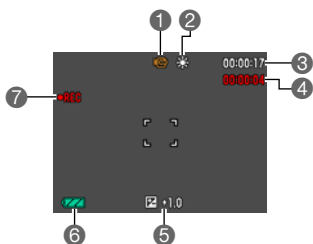

- 1 拍摄方式 (第42页)
- 2 白平衡 (第63页)
- 3 剩余动画存储量 (第42页)
- 4 动画拍摄时间 (第42页)
- 5 曝光补偿值 (第62页)
- 6 电池电量指示符 (第17页)
- 7 正在拍摄动画 (第42页)

■ 查看快照

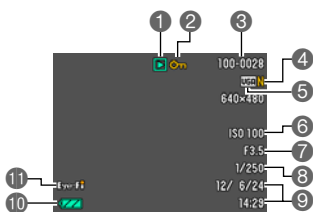

- 1 文件类型
- 2 保护指示符 (第74页)
- 3 文件夹名称 / 文件名 (第92页)
- 4 快照画质 (第62页)
- 5 快照照片尺寸 (第32页)
- 6 ISO敏感度 (第65页)
- 7 光圈值
- 8 快门速度
- 9 日期 / 时间 (第98页)
- 10 电池电量指示符 (第17页)
- 11 Eye-Fi (第90页)

■ 动画播放

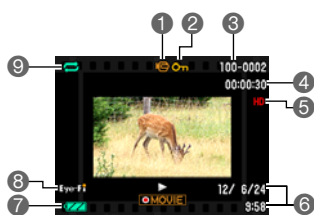

- ① 文件类型
- ② 保护指示符 (第74页)
- ③ 文件夹名称 / 文件名 (第92页)
- ④ 动画拍摄时间 (第42页)
- ⑤ 动画画质 (第34页)
- ⑥ 日期 / 时间 (第98页)
- ⑦ 电池电量指示符 (第17页)
- ⑧ Eye-Fi (第90页)
- ⑨ 重复播放 (第66页)

■ 配置显示屏设定

可以按[▲] (DISP) 打开或关闭显示信息。可以分别配置拍摄方式和显示方式的设定。

拍摄方式

信息显示开	显示影像设定等的信息。	
信息显示、 剩余动画存储量、 日期 / 时间开	除快照设定信息外，还显示剩余动画存储量和日期 / 时间画面。 • 可以指定要使用的日期显示样式 (第99页)。	
信息显示关	不显示任何设定或其他信息。	

显示方式

信息显示开	显示拍摄时的设定、当前日期和时间以及其他信息。
信息显示关	拍摄时不显示信息。

CASIO相机的用途是什么

CASIO相机拥有多种强大功能可供选择，使数码影像的拍摄信手拈来，包括以下主要功能。

极智模式

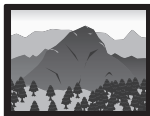
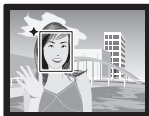

选择极智模式拍摄，相机会自动判断您正在拍摄的是人物、风景还是其他环境。极智模式所拍摄的影像质量高于标准自动。

→ 有关详情，请参阅第**24**页。

美颜功能

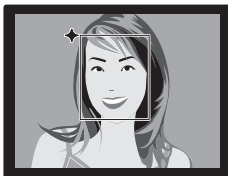

美颜功能可以柔化拍摄对象的肤色纹理，减淡强烈阳光所致的面部阴影，使人物更加靓丽。

→ 有关详情，请参阅第**38**页。

ART SHOT



各种艺术效果可以让平凡无奇的拍摄对象变得新潮夺目。“ART SHOT”提供以下效果：LOMO效果、柔焦、柔光效果、鲜艳色彩、棕色效果、黑白粗粒、微缩景观、鱼眼。

→ 有关详情，请参阅第**49**页。

使用前，请先对电池充电。

请注意，新购置相机的电池尚未充电。执行以下步骤，将电池装入相机并对其进行充电。

- 本相机由专用的CASIO锂离子充电电池(NP-120)供电。切勿尝试使用其他类型的电池。

装入电池

1. 打开电池盖。

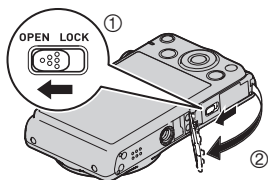

2. 装入电池。

让电池上的CASIO标志向下(镜头的方向)，在箭头所示的方向上握住电池旁的闭锁器，将电池滑入相机。按电池直至闭锁器将其固定到位。

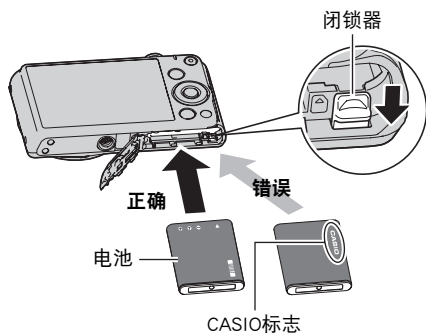

3. 关闭电池盖。

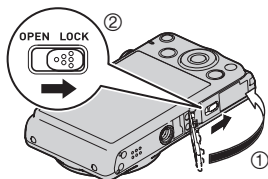

更换电池

1. 打开电池盖，然后取出现用的电池。

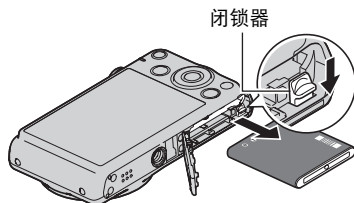

2. 装入新电池。

对电池充电

可以使用以下两种方法之一对相机电池充电。

- USB-AC适配器
- USB连接至电脑

■ 使用USB-AC适配器充电

将适配器连接至相机后，可以对电池进行充电。

相机电源关闭时，按下图所示顺序连接。

充电时间：约110分钟

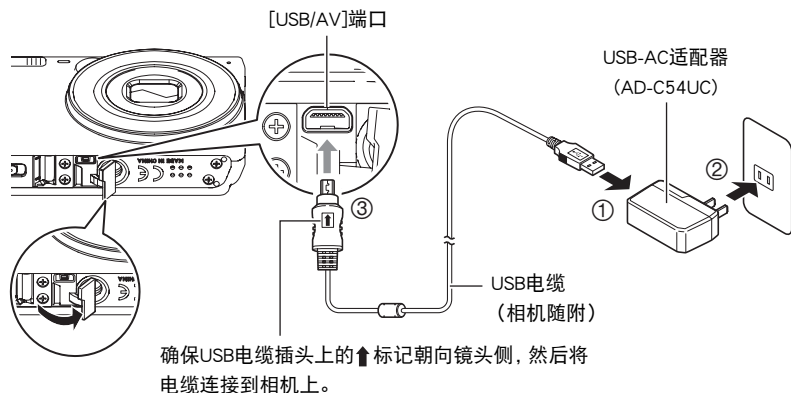

- 将相机与USB-AC适配器分开时，务必先拔下相机一端的插头。

重要！

- 确保将电缆插头插入到USB/AV端口，直至您感觉到其发出咔哒声牢固到位。未完全插入可能造成通信不佳或故障。
- 请注意，即使已完全插入插头，您仍能看到如图所示的插头金属部分。
- 在USB-AC适配器连接至相机时按[ON/OFF]（电源），将打开相机电源。因此，充电将停止。
- USB-AC适配器在充电时会变热。这是正常现象，并不代表故障。

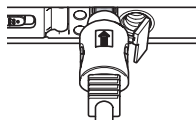

后灯操作

灯状态	说明
呈红色点亮	正在充电
呈红色闪烁	环境温度异常、USB-AC适配器故障或电池故障（第113页）
熄灭	充电完毕

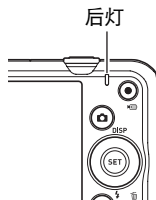

■ 使用USB连接至电脑进行充电

通过USB连接相机，可以对电池进行充电。

相机电源关闭时，按下图所示顺序连接①，②。相机电源打开时，按[ON/OFF]（电源）关闭相机电源，再将其连接至电脑。
充电时间：约130分钟

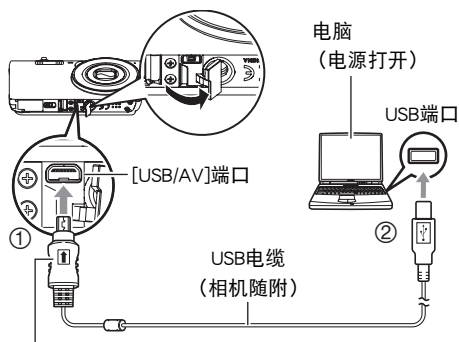

确保USB电缆插头上的↑标记朝向镜头侧，然后将电缆连接到相机上。

重要！

- 第一次使用USB电缆将相机连接至电脑时，电脑上可能会出现一条错误讯息。如果发生这种情况，请断开USB电缆后再重新连接。
- 您可能无法通过USB连接对相机电池充电，视电脑设置而定。如果出现这种情况，推荐使用相机随附的USB-AC适配器。
- 所连接的电脑处于休眠模式时，不会进行充电。

后灯操作

灯状态	说明
呈红色点亮， (呈棕黄色点亮 / 闪烁)	正在充电
呈红色闪烁	环境温度异常、充电时间异常过久或 电池故障 (第113页)
熄灭，(呈绿色点亮)	充电完毕

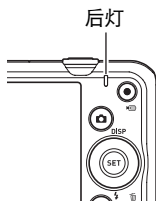





- 上表中括号内的信息表示正在充电时打开相机后的灯状态。

其他充电注意事项

- 使用上述两种充电方法，可以无需从相机中取出相机电池(NP-120)即可对其充电。也可以使用选购的充电器(BC-120L)对电池充电。切勿使用任何其他类型的充电器设备。试图使用不同类型的充电器会导致意外事故。
- USB充电设备和电源设备有固定标准。如果使用质量不佳的设备或未达到标准的设备，可能会导致相机功能失常和 / 或故障。
- 如果使用的电脑由您个人组装或改装，将不保证正常操作。即使使用市售的电脑，某些USB端口的规格也可能导致无法通过USB电缆充电。
- 电池因正常使用而仍然较热时，可能无法完全充电。对电池充电之前，请让电池充分冷却。
- 即使在没有装入相机的情况下，电池仍然会少量放电。因此，建议您在即将需要使用电池时才对其进行充电。
- 对相机电池充电可能会干扰电视机或收音机接收信号。如果出现这种情况，请将充电器插入远离电视机或收音机的插座。
- 实际充电时间取决于当前电池容量以及充电条件。
- 请勿将USB-AC适配器用于任何其他设备。
- 请仅使用本说明书指定的USB-AC适配器和USB电缆进行充电。使用任何其他类型的设备可能导致充电错误。

检查电池电量

消耗电池电量时，显示屏上的电池电量指示符会指示剩余电量，如下所示。

剩余电量	高 ←————→ 低
电池电量指示符	 →  →  → 
指示符颜色	青色 → 棕黄色 → 红色 → 红色

 表示电量不足。请尽快对电池充电。

指示  时，无法进行拍摄。请立即对电池充电。

- 在拍摄方式和显示方式之间切换时，电池电量指示符显示的电量可能会发生变化。
- 如果在电池已耗尽的情况下30天左右不对相机供电，日期和时间设定将会被清除。下一次在恢复电量后打开相机时，将会出现一条信息，提示您配置时间和日期设定。此时，请配置日期和时间设定（第98页）。
- 关于电池寿命和拍摄次数的信息，请参阅第128页。

电池电量节约窍门

- 不需使用闪光灯时，将闪光灯设定（第35页）选为 （禁止闪光）。
- 启用自动关机和休眠功能以避免在忘记关机时浪费电池电量（第99、100页）。

初次打开相机时配置基本设定

初次在相机中装入电池时，会出现一个画面，该画面用来配置显示语言、日期和时间设定。如未正确设定日期和时间，则会导致影像上记录的日期和时间出现错误。

重要！

- 如果您购买了面向日本市场的相机，则在以下步骤的第2步时不会出现语言选择画面。在这种情况下，如果要将日文显示更改为其他语言，请使用“更改显示语言 (Language)” (第99页) 下的步骤。请注意，面向日本市场的相机可能不随附您所选语言的本说明书版本。
- 在某些地区销售的相机型号可能不支持显示语言选择。

1. 按住[ON/OFF] (电源)，直至后灯瞬间呈绿色点亮。

2. 用[▲]、[▼]、[◀]和[▶]选择所需的语言，然后按[SET]。

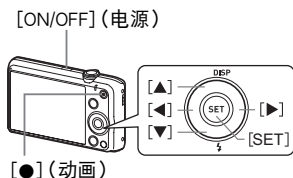

3. 用[▲]和[▼]选择日期样式，然后按[SET]。

例如：2015年7月10日
年/月/日 → 15/7/10
日/月/年 → 10/7/15
月/日/年 → 7/10/15

4. 设定日期和时间。

用[◀]和[▶]选择要更改的设定，然后用[▲]和[▼]进行更改。

要切换12小时和24小时格式，请按[●] (动画)。



5. 设定日期和时间后，用[◀]和[▶]选择“采用”，然后按[SET]。

6. 用[▲]和[▼]将自动拍摄方式选为“自动”或“极智模式”，然后按[SET]。

- 关于自动拍摄方式的信息，请参阅第24页。

如果在以上步骤中配置显示语言、日期或时间发生错误，请参阅以下页码中更正设定的信息。

- 显示语言：第99页
- 日期和时间：第98页

注

- 每个国家的本地时间误差和夏令时使用均由本国控制，会存在变更。
- 第一次配置时间和日期设定后，如果很快就取出电池，则会将这些设定重设为初始出厂缺省设定。配置设定后的至少24小时内，请勿取出电池。

准备存储卡

虽然相机具有存储影像和动画的内藏存储器，但可能还需要购买市售的存储卡扩展容量。本相机不带存储卡。装入存储卡时拍摄的影像储存在存储卡内。未装入存储卡时，影像储存在内藏存储器内。

- 关于存储卡容量的信息，请参阅第124页。

支持的存储卡

- SD存储卡
- SDHC存储卡
- SDXC存储卡



请使用以上类型的存储卡。

- 以上是支持的存储卡类型，截至2013年11月。
- 本相机支持使用以下类型和容量的SD存储卡：最大2GB的SD存储卡，2GB至32GB的SDHC存储卡，32GB至2TB的SDXC存储卡。请注意，即使所用的卡符合以上容量和类型要求，也不保证本相机一定可以使用此种卡。
- 本相机支持使用Eye-Fi卡。

装入存储卡

1. 按[ON/OFF] (电源) 关闭相机电源, 然后打开电池盖。

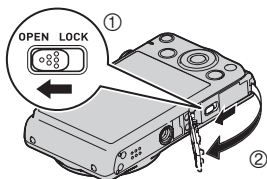

2. 装入存储卡。

使存储卡正面向上 (朝向相机的显示屏侧), 将存储卡完全滑入卡槽中直至其发出咔哒声牢固就位。

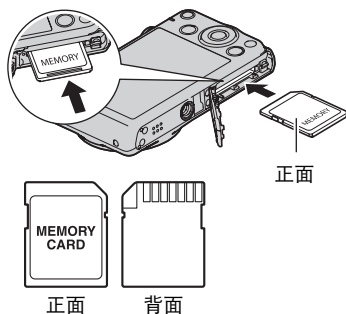

3. 关闭电池盖。

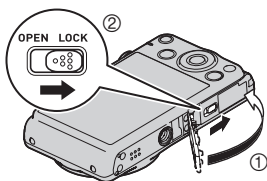

重要!

- 除支持的存储卡 (第19页) 外, 切勿将任何其他物品插入存储卡槽。
- 如果卡槽内进入水或任何异物, 请立即关闭相机电源, 取出电池, 然后与您的零售商或与就近的CASIO授权服务中心联系。

更换存储卡

按下存储卡，然后松开。便可使存储卡轻轻地弹出存储卡槽。将存储卡完全拉出，然后插入另一张。

- 后灯呈绿色闪烁时，切勿从相机中取出存储卡。否则会导致无法存储影像，甚至会损坏存储卡。

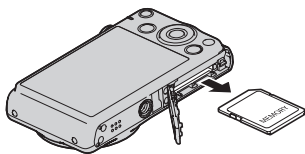

格式化（初始化）新存储卡

在您第一次使用相机中的存储卡之前，需将其格式化。

重要！



- 如果存储卡上已有快照或其他文件，格式化存储卡会删除卡上的内容。一般情况下，不需要重新格式化存储卡。但是，如果存储卡的储存速度变慢或出现其他异常情况，请重新格式化存储卡。
- 请务必使用相机格式化存储卡。在电脑上格式化存储卡会使卡变为非SD标准格式，从而极大地减慢处理时间并导致兼容性、性能和其他问题。
- 第一次使用新Eye-Fi卡前需要进行格式化，请在此之前将Eye-Fi Center安装文件复制到您的电脑上。请务必在格式化卡之前进行这步操作。

1. 按[ON/OFF] (电源) 打开相机电源，然后按[SET]。
2. 用[▲]和[▼]选择操作板的倒数第二个选项 (MENU)，然后按[SET] (第31页)。
3. 用[◀]和[▶]选择“设置”选项卡。
4. 用[▲]和[▼]选择“格式化”，然后按[▶]。
5. 用[▲]和[▼]选择“格式化”，然后按[SET]。

打开和关闭相机

■ 打开电源

按[ON/OFF] (电源) 进入拍摄方式，可以拍摄影像。在拍摄方式下，按[] (显示) 进入显示方式，可以查看快照和动画 (第28、66页)。

- 按[] (显示) 打开相机电源，进入显示方式。
- 在显示方式下，按[] (拍摄) 或快门钮可以返回拍摄方式。
- 镜头伸出时，务必保证无任何物体阻挡或触碰。用手抓住镜头不使其伸出会导致故障。
- 按[] (显示) 进入显示方式约10秒钟后，镜头会缩回相机。
- 休眠功能或自动关机 (第99、100页) 会在预设时间内未进行任何操作的情况下自动关闭电源。

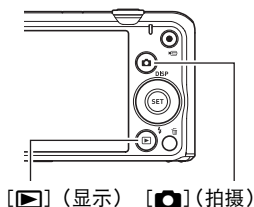
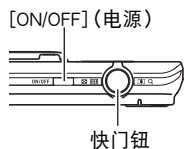

■ 关闭相机电源

按[ON/OFF] (电源)。

注

- 您也可以将相机设置为在按[] (拍摄) 时打开或关闭电源 (第100页)。

正确握持相机

如果在按下快门钮时移动了相机，则无法拍摄到清晰的影像。按下快门钮时，请务必如图所示握持相机，并在拍摄时将双臂紧靠在身侧，使其保持静止不动。

握持相机使其保持静止不动，小心地按下快门钮，注意在释放快门时以及释放快门稍后一刻不要移动相机。在可用光线不足，因而快门速度放慢时，这一点尤为重要。

水平



垂直

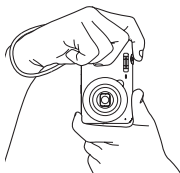

握持相机时，使闪光灯位于镜头上方。

注

- 注意不要让手指或配带遮挡图示部分。
- 为防止相机意外掉落，操作相机时，请安装腕带并务必将其缠绕在手指或手腕上。
- 切勿使用配带来回摇摆相机。
- 附带的配带为本相机专用。切勿将其用于任何其他用途。

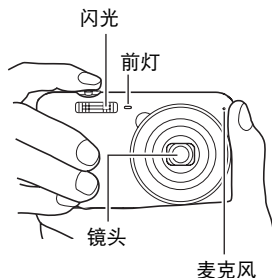



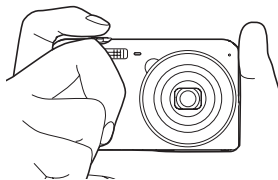

重要！

- 务必确保您的手指没有阻挡或过于靠近闪光灯。使用闪光灯时，手指会导致产生不必要的阴影。





选择自动拍摄方式

可以根据数码摄影需要，选择两种自动拍摄方式之一（自动或极智模式）。

设定	拍摄场景图标显示	说明
 自动		这是标准自动拍摄方式。
 极智模式		<p>使用极智模式拍摄，相机会自动判断您正在拍摄的是主体、风景还是其他内容。极智模式拍摄的影像质量高于标准自动拍摄。</p> <ul style="list-style-type: none"> 某些由极智模式自动配置的设定无法由自己进行更换。 拍摄后，极智模式拍摄处理影像数据所花的时间长于自动拍摄。 它还比自动需要更多电量（更快用完电池）。

1. 按[ON/OFF] (电源) 打开相机电源。

相机即进入拍摄方式。

- 如果相机处于显示方式，请按[- 您也可以将相机设置为在按[

2. 按[SET]。

3. 用[▲]和[▼]选择操作板的第一个选项 (自动拍摄方式)。

4. 用[◀]和[▶]选择“自动”或“极智模式”，然后按[SET]。

即会进入所选的自动拍摄方式。

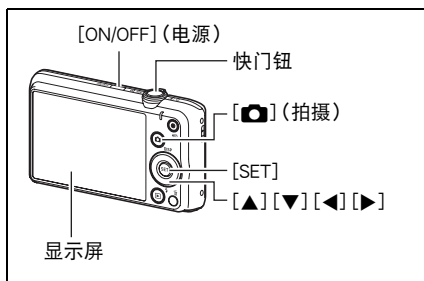

拍摄快照

1. 将相机对准拍摄对象。

- 如果正在使用极智模式，显示屏右下方会出现文字，说明相机检测到的拍摄类型。
- 可以根据需要放大或缩小影像。

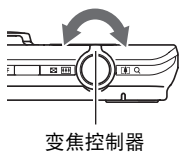

2. 半按快门按钮聚焦影像。

完成聚焦时，相机会发出哔声，后灯点亮绿色，聚焦框变绿。



半按

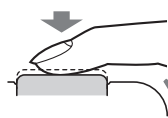

鸣音（影像已聚焦。）

轻按直至快门按钮停止。

半按快门按钮时，相机会对当前对准的拍摄对象自动调节曝光并进行聚焦。掌握好全按和半按快门按钮的力度是拍摄精美影像的一项重要技术。

3. 继续保持相机静止不动，完全按下快门按钮。

便可拍摄快照。

全按

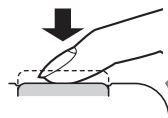

快照（影像已拍摄。）

拍摄动画

按[●] (动画) 开始拍摄动画。再次按[●] (动画) 停止动画拍摄。有关详情，请参阅第42页。

[●] (动画)

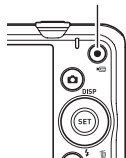

■ 如果影像未聚焦...

如果聚焦框一直显示为红色并且后灯呈绿色闪烁，则表示影像未聚焦（由于拍摄对象太近等原因）。请将相机重新对准拍摄对象，然后重新聚焦。

■ 使用自动拍摄

如果拍摄对象不位于聚焦框中央...

“聚焦锁定”（第54页）是一种技术名称，您可以在拍摄所要聚焦的对象不在画面中央的聚焦框内的影像时使用聚焦锁定技术。

跟踪移动对象的移动

半按快门钮，自动跟踪并聚焦移动的拍摄对象。有关详情，请参阅“跟踪”（第56页）。

■ 使用极智模式拍摄

- 使用极智模式拍摄时，可以使用选单画面（第51页）仅更改以下选单项目的设定。使用极智模式拍摄时，不会有其他选单项目出现在选单上。
 - 拍摄：画面格栅、图标帮助
 - 画质：画质（快照）、EV平移
 - 设置：所有项目
- 使用极智模式拍摄时，除快门速度、光圈和ISO敏感度之外，相机还会按需自动执行以下操作。
 - 在您半按快门钮之前，通常会进行自动聚焦。
 - 相机会自动检测画面焦点并且聚焦于该处。
 - 美颜（第38页）
在购买相机时的初始缺省相机设定下，如果将自动拍摄方式选为极智模式（第24页），会打开美颜功能。
- 使用极智模式拍摄时，镜头操作会引起震动和噪音。这种现象并非故障。
- 使用极智模式拍摄时，信息“极智模式处理中。”会出现在显示屏上。如果觉得相机处理数据的时间太长，请尝试换用标准自动。
- 在某些情况下，极智模式可能无法正确辨别拍摄环境。如果出现这种情况，请使用标准自动拍摄。

查看快照

请使用下列步骤在相机的显示屏上查看快照。

- 关于如何播放动画，请参阅第66页。

1. 按[▶] (显示) 进入显示方式。

- 即显示当前存储在存储器中的一张快照。
- 还包括所显示快照的信息 (第10页)。
- 也可清除信息，仅查看快照 (第11页)。
- 将变焦控制器转向[▲] (第67页)，即可放大影像。如果要拍摄的快照非常重要，则建议您在拍摄后放大影像并检查其细部。



[▶] (显示)



2. 用[◀]和[▶]滚动影像。

- 按住任一按钮快速滚动。



注

- 在显示方式下或显示选单画面时，如果半按快门钮，将直接切换到拍摄方式。

删除快照和动画

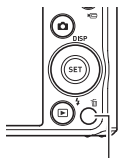

如果存储器已满，则可以删除多余的快照和动画，以释放存储空间并拍摄更多影像。

- 在拍摄方式或显示方式中，只需按下[⏏] (删除) 即可删除文件。



[⏏] (删除)



重要！



- 请注意，文件（影像）的删除操作无法撤销。
- 删除配音快照（第76页）时，会同时删除快照和声音文件。
- 正在拍摄动画或录音时，无法删除文件。
- 当相机的“ 禁用”设定选为“开”（第101页）时，即使按下[]（删除），也不显示删除选单。仅当“ 禁用”选为“关”时，才能删除文件。

■ 删除单个文件

1. 按[]（删除）。



2. 用[]和[]滚动文件，直至要删除的文件显示。

3. 用[]和[]选择“删除”，然后按[SET]。

- 要删除其他文件，重复步骤2和3。
- 要退出删除操作，请按[]（删除）。

■ 删除特定文件

1. 按[]（删除）。



2. 用[]和[]选择“删除文件”，然后按[SET]。

- 便会显示文件选择画面。

3. 用[]、[]、[]和[]将选择框移动到要删除的文件上，然后按[SET]。

- 便会勾选当前所选文件的复选框。

4. 如果需要，重复步骤3选择其他文件。完成选择文件后，按[]（删除）。

5. 用[]和[]选择“是”，然后按[SET]。

- 便会删除所选的文件。
- 要退出删除操作，请按[]（删除）。

■ 删除所有文件

1. 按[] (删除)。

2. 用[▲]和[▼]选择“删除所有文件”，然后按[SET]。

3. 用[▲]和[▼]选择“是”，然后按[SET]删除所有文件。

随即出现“没有文件。”信息。

快照拍摄注意事项

操作注意事项

- 后灯呈绿色闪烁时，切勿打开电池盖。否则会导致无法正确存储刚拍摄的影像、损坏存储器中存储的其他影像、相机出现故障等。
- 如果有不必要的光线直射镜头，请在拍摄影像时用手遮住镜头。

拍摄快照时的显示屏

- 拍摄对象的亮度条件会导致显示屏的反应速度下降，并会导致显示屏影像中产生数字噪音。
- 显示屏上出现的影像用作影像构图。实际影像将会根据像质设定选择的像质进行拍摄（第62页）。

荧光灯照明条件下的室内拍摄

- 荧光灯光线的瞬间闪烁会影响影像的亮度和颜色。

■ 自动聚焦限制

- 以下任何情况可能均会导致无法正确聚焦。
 - 纯色墙体或对比度非常低的其他对象
 - 强逆光对象
 - 发强光的对象
 - 百叶窗或包含重复水平图案的其他对象
 - 与相机距离不等的多个对象
 - 暗处的对象
 - 拍摄时相机移动
 - 快速移动的对象
 - 相机聚焦范围之外的对象
- 如不能正确聚焦，请尝试使用聚焦锁定（第54页）或手动聚焦（第53页）。

使用操作板

操作板用于配置相机设定。

1. 在拍摄方式中，按[SET]。

- 也可以通过按[▼]显示操作板。

[▲][▼][◀][▶]

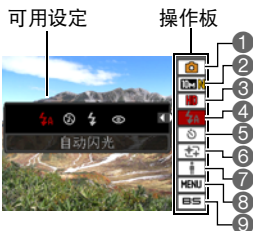
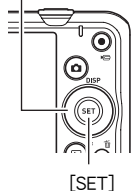

2. 用[▲]和[▼]选择要更改的设定。

便可选择一个操作板图标并显示其设定。*1

- | | |
|------------------------------|------------------------|
| ① 自动拍摄方式 (第24页) | ⑤ 自拍定时器 (第37页) |
| ② 快照照片尺寸 / 像质*2
(第32、62页) | ⑥ 美颜 (第38页) |
| ③ 动画像质 (第34页) | ⑦ 照明效果 (第38页) |
| ④ 闪光 (第35页) | ⑧ 拍摄选单显示 (第51页) |
| | ⑨ BEST SHOT场景选择 (第46页) |

*1 操作板中显示的项目视拍摄方式而异。

*2 不能使用操作板来更改快照影像质量。

3. 用[◀]和[▶]更改设定。

4. 如果需要配置其它设定，请重复步骤2和3。

5. 完成所需的全部设定后，按[SET]。

便可应用该设定并返回拍摄方式。

如果选择了“MENU”，则将显示拍摄选单。

如果选择了“BS”，则将显示BEST SHOT场景选单。

- 可以通过按[🗑] (删除) 关闭操作板。

- 对于设为初始缺省（复位）设定的任何操作板选项（第9页），不显示图标。仅在更改相应操作板选项的设定后，才显示图标。以下是操作板选项的初始缺省设定。
 - 闪光：自动闪光
 - 自拍定时器：关
 - 美颜：关
 - 照明效果：关
- 也可以配置上述设定之外的设定（第51页）。

更改照片尺寸（尺寸）

■ 像素数和影像尺寸

数码相机的影像实际是称为“像素”的小点的集合。影像的像素越多，则包含的细部越多。但是，通过打印服务打印影像（大尺寸）、将影像附加到电子邮件、在电脑上查看影像时，一般需要较少的像素。

影像的尺寸代表其所含像素的数量，用水平像素×垂直像素来表示。

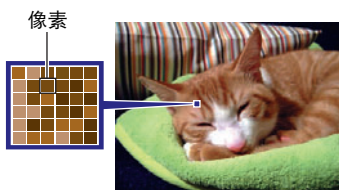

例如：

影像尺寸	像素
10M	3648×2736（约1000万像素）
3M	2048×1536（约300万像素）

- 请注意，越大的影像具有越多的像素，因此需要更多的存储空间。
- 关于影像尺寸、像质、以及可以储存的影像数量，请参阅第124页。
- 关于动画的影像尺寸，请参阅第34页。
- 关于变更现有快照的尺寸，请参阅第74页。

■ 选择快照照片尺寸

1. 在拍摄方式中，按[SET]。

2. 用[▲]和[▼]选择操作板的顺数第二个选项（快照照片尺寸）。

3. 用[◀]和[▶]选择一个影像尺寸，然后按[SET]。

影像尺寸 (像素数)	拍摄场景 图标显示	建议的打印尺 寸和应用	说明
20M (5152×3864)		海报打印	细部更多、更清晰，即使原影像裁切后的影像（第75页）也是如此
3:2 (5152×3432)		海报打印	
16:9 (5152×2896)		HDTV	
10M (3648×2736)		A3 打印	细部更多
5M (2560×1920)		A4 打印	
3M (2048×1536)		3.5" × 5"打印	存储容量比影像质量更重要时，选择此项最佳。
VGA (640×480)		电子邮件	影像文件更小，将影像附加到电子邮件时更佳。但是，影像相对比较粗糙。

- 最初的出厂缺省影像尺寸设定为“20M”。
- 选择“3:2”会拍摄3:2宽高比的影像，该影像符合打印纸的标准宽高比。
- “HDTV”代表“高清晰度电视”。HDTV屏幕的宽高比为16:9，比过去的常规4:3宽高比电视屏幕更宽。本相机可以拍摄与HDTV屏幕宽高比兼容的影像。
- 此处建议的打印纸张尺寸仅供参考（200 dpi打印分辨率）。

■ 指定动画影像质量

动画画质是决定播放时动画的细部、平滑度和清晰度的标准。用高画质（HD）设定进行拍摄可以取得较好的影像质量，但同时也会缩短可以拍摄的时间。

1. 在拍摄方式中，按[SET]。

2. 用[▲]和[▼]选择操作板的顺数第三个选项（动画影像质量）。

3. 用[◀]和[▶]选择所需的设定，然后按[SET]。

影像质量（像素数）		拍摄场景 图标显示	大约数据速率	帧速率
HD	1280×720		30.2兆比特 / 秒	30帧 / 秒
STD	640×480		10.6兆比特 / 秒	30帧 / 秒

- 在像质选为“HD”时，16:9宽高比可用。
- 存储容量（可拍摄的动画记录时间）将受所配置的像质设定影响（第125页）。





使用闪光灯 (闪光灯)

1. 在拍摄方式中, 按[▼]()一次。

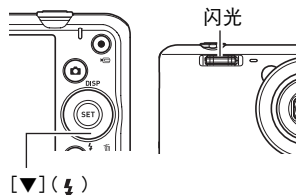
2. 用[◀]和[▶]选择所需的闪光灯设定, 然后按[SET]。

- 如果显示屏上没有指示符, 可以按[▼]()循环显示闪光方式。可以按[▲](DISP) 打开或关闭显示信息 (第11页)。



设定	拍摄场景图标显示	说明
 自动闪光	无	闪光灯会根据曝光 (光线量和亮度) 状况进行自动闪光。
 禁止闪光		闪光灯不闪光。
 强制闪光		闪光灯一直闪光。使用该设定可以照亮因日光或逆光 (日光同步闪光) 而通常显得较暗的拍摄对象。
 轻减红眼		闪光灯自动闪光。此类型的闪光可用于减少拍摄对象眼睛发红的概率。

3. 按快门钮进行拍摄。

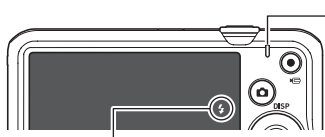

 表示闪光灯将闪光。

后灯

闪光灯正在充电时, 呈橙色闪烁, 表示无法拍摄影像。

- 只有后灯不再呈橙色闪烁 (表示充电完毕) 时, 才能拍摄另一闪光快照。

- 关于闪光范围的信息, 请参阅第127页。

重要！

- 闪光灯窗口上的异物会和闪光灯光反应，产生烟雾或异味。虽然这并不是故障，但会使遗留在闪光灯窗口上的手指油脂和其他异物以后难于清除。因此，需要养成定期用柔软干布清洁闪光灯窗口的习惯。

注

- 请注意勿让手指和配带遮挡住闪光灯。
- 拍摄对象太远或太近时，都有可能无法获得所需的效果。
- 闪光灯的充电时间（第127页）取决于操作状况（电池状况、环境温度等）。
- 光线较暗时关闭闪光灯进行拍摄会使快门速度变慢，导致影像因相机移动而出现模糊。此时，请使用三脚架等设备固定相机。
- 使用轻减红眼功能时，闪光灯会根据曝光状况进行自动闪光。在光线明亮的地方，闪光灯不闪光。
- 存在室外阳光、荧光灯照明、或某些其它光源时，会导致影像颜色异常。
- 在禁止闪光灯的场所拍摄时，请将闪光灯设定选为 （禁止闪光）。

轻减红眼

使用闪光灯在夜间或昏暗的房间内拍摄时，会导致影像中的人眼内出现红点。这是由于眼睛的视网膜反射闪光灯的光线所造成的。将闪光方式选为轻减红眼时，闪光灯会进行预闪，以使影像中人眼的虹膜关闭，从而可以减少产生红眼的机会。

使用轻减红眼时，请注意下列要点。

- 除非影像中的人物直视相机（闪光灯），否则轻减红眼功能不起作用。
- 如果对对象距离相机太远，轻减红眼效果可能不十分理想。

使用自拍定时器（自拍定时器）

使用自拍定时器时，按快门钮会启动定时器。在固定的时间经过后，相机会释放快门并拍摄影像。

1. 在拍摄方式中，按[SET]。
2. 用[▲]和[▼]选择操作板的顺数第五个选项（自拍定时器）。
3. 用[◀]和[▶]选择所需的设定，然后按[SET]。

设定	拍摄场景图标显示	说明
 10秒自拍定时器		10秒自拍定时器
 2秒自拍定时器		2秒自拍定时器 • 在会降低快门速度的条件下进行拍摄时，您可以使用该功能防止出现相机移动所造成的影像模糊现象。
 ×3自拍定时器（三联自拍定时器）		拍摄三幅影像：在快门钮按下10秒后拍摄第一幅影像，后两幅影像则在前一幅影像拍完后相机完成准备时立刻拍摄。相机完成拍摄的准备时间取决于影像尺寸和像质设定、相机内是否装入存储卡、以及闪光灯的充电状态。
 自拍定时器关	无	关闭自拍定时器。

- 自拍定时器进行倒数计时时，前灯会闪烁。
- 按[SET]可以打断自拍定时器的倒数计时。

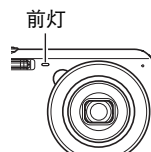



注

- 自拍定时器不能与下列功能同时使用。
连拍、某些BEST SHOT场景
- 三联自拍定时器不能与下列功能同时使用。
动画、美颜

拍摄美丽人像（美颜）

美颜方式可以柔化拍摄对象的肤色纹理，减淡强烈阳光所致的面部阴影，使人物更加靓丽。

1. 在拍摄方式中，按[SET]。
2. 用[▲]和[▼]选择操作板的倒数第四个选项（美颜）。
3. 用[◀]和[▶]选择“美颜：开”，然后按[SET]。

设定	拍摄场景图标显示	说明
 开		美颜功能启用。
 关	无	美颜功能禁用。

4. 将相机对准拍摄对象并拍摄。

注



- 打开美颜后，会自动打开人脸检测（第57页）。
- 美颜不能与下列任何功能结合使用。
动画拍摄、某些BEST SHOT场景、连拍、三联自拍定时器

优化影像亮度（照明效果）

拍摄影像时，可以使用此设置在明亮区域和阴暗区域之间取得最佳平衡。

1. 在拍摄方式中，按[SET]。
2. 用[▲]和[▼]选择操作板的倒数第三个选项（照明效果）。

3. 用[◀]和[▶]选择所需的设定，然后按[SET]。

设定	拍摄场景图标显示	说明
 开		进行亮度校正。选择此选项时，按下快门钮后保存影像的时间会更长。
 关	无	不进行亮度校正。

注

- 拍摄动画时，照明效果不可用。

变焦拍摄

您的相机具备6X光学变焦（更改镜头焦距），与数码变焦（对影像的中央部分进行数字处理以进行放大）结合使用时，可以达到总共6X到95.6X的变焦能力。影像质量下降点取决于影像尺寸（第41页）。

1. 在拍摄方式中，旋转变焦控制器进行变焦。



 广角



 望远

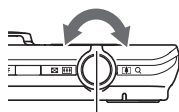

变焦控制器

（广角）：缩小拍摄对象的尺寸，扩大范围。

（望远）：放大拍摄对象，缩小范围。

2. 按快门钮拍摄影像。

重要！

- 选择“ART SHOT”（第49页）场景时，或者使用时间印（第98页）拍摄时，将自动禁用数码变焦。

- 数码变焦倍数越大，拍摄的影像越粗糙。请注意，相机还有另外一种功能，可以让您使用数码变焦进行拍摄，而不会降低影像质量（第41页）。
- 使用望远拍摄时，为了防止因相机移动造成影像模糊，建议使用三脚架。
- 进行变焦操作会更改镜头的光圈值。
- 仅动画拍摄期间可以使用数码变焦。在按下快门按钮开始拍摄动画之前，可以调节光学变焦设定。

■ 光学变焦及数码变焦切换点

如果将变焦控制器按向 $\left[\text{望远} \right]$ （望远），在达到最大光学变焦倍数时，会停止变焦操作。将变焦控制器松开片刻，然后再将其按向 $\left[\text{望远} \right]$ （望远），将会切换到数码变焦，从而可以使用数码变焦来设定更高的变焦倍数。

- 使用变焦时，显示屏上会出现一条变焦条显示当前变焦设定。

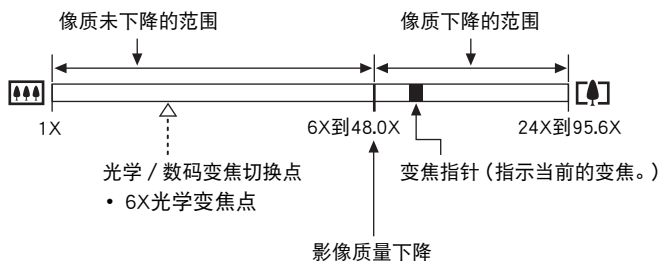
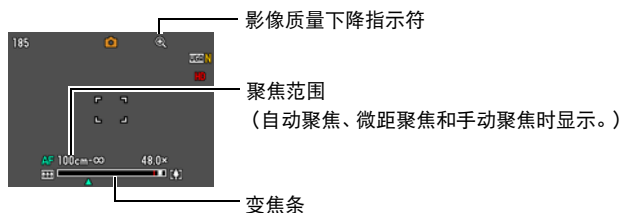

- 影像质量下降点取决于影像尺寸（第32页）。影像尺寸越小，在达到影像质量下降点之前可以使用的变焦倍数越大。
- 虽然数码变焦通常会导致影像质量下降，但是，可以对“10M”或更小尺寸的影像进行数码变焦而不会降低影像质量。显示屏上会指示可以使用数码变焦而不会降低影像质量的范围。影像质量下降点取决于影像尺寸。

影像尺寸	最大变焦倍数	像质未下降的变焦范围
20M	24.0X	6.0X
3:2		
16:9		
10M	33.7X	8.4X
5M	48.0X	12.0X
3M	60.0X	15.0X
VGA	95.6X	48.0X

拍摄动画

1. 配置动画的像质设定（第34页）。

可拍摄的动画长度视选择的像质设定而异。

2. 在拍摄方式中，将相机对准拍摄对象，然后按[●]（动画）。

便可开始拍摄，显示屏上显示。

动画拍摄包括记录单声道声音。

- 按下[●]（动画）后，相机会立即自动聚焦到显示屏中央的拍摄对象上。之后，拍摄动画时焦距固定。

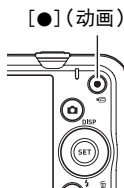

剩余拍摄时间
(第125页)

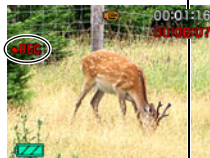

拍摄时间

3. 再次按[●]（动画）停止拍摄。

- 每段动画最长可达29分钟。拍摄29分钟后，动画拍摄自动停止。如果在按[●]（动画）停止动画拍摄前存储器已满，动画拍摄也会自动停止。

使用BEST SHOT拍摄

使用BEST SHOT（第46页），每次均可以选择匹配待拍摄动画类型的示范场景，相机即会相应地更改其设置，以拍摄最佳动画。使用某些BEST SHOT场景时，动画拍摄无效。

注

- 长时间拍摄动画时，相机摸起来略微有点热。这是正常现象，并不代表故障。
- 相机同时会录制声音。拍摄动画时，请注意以下几点。
 - 注意不要让手指等物体挡住麦克风。
 - 相机距离录音对象太远时，无法取得良好的录音效果。
 - 拍摄时操作相机按钮会导致录下按钮噪音。
- 拍摄非常明亮的对象会导致显示屏影像中出现竖条带或偏粉红色。这种现象并非故障。
- 使用相机的内藏存储器或某些类型的存储卡时，处理速度较慢。

尽可能使用超高速存储卡。但请注意，即使使用超高速存储卡，也不保证一定能进行所有操作。某些动画画质设置可能需要花太多时间记录数据，这会导致播放过程中影像和 / 或声音出现断续。如果发生这种情况，显示屏上会闪烁 **[G]** 和 **[REC]**。

- 拍摄动画时，仅可使用数码变焦进行变焦。由于拍摄动画时无法使用光学变焦，请在按下 **[●]** (动画) 开始拍摄之前进行所需的变焦。
- 拍摄特写或较大变焦倍数的影像时，相机移动的影响会更加明显。因此，建议在这种情况下使用三脚架。
- 拍摄动画时焦距固定。



仅录制和播放声音（录音）

录音功能可让您只录制声音，而不拍摄快照或动画。

- 关于录音容量的信息，请参阅第125页。

■ 仅录音

1. 在拍摄方式中，按[SET]。

2. 用[▲]和[▼]选择操作板的最后一个选项(BS)，然后按[SET]（第31页）。

3. 用[▲]、[▼]、[◀]和[▶]选择“录音”场景，然后按[SET]。



显示屏上会出现。

4. 按快门钮开始录音。

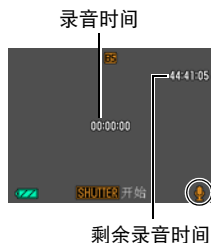
- 录音过程中，后灯会呈绿色闪烁。
- 在录音时按[SET]可以插入标记。在播放过程中，您可以跳至录音中的标记。



5. 再次按快门钮停止录音。

- 要创建另一个录音文件，重复步骤4和5。
- 要关闭录音，按[SET]，用[▲]和[▼]选择操作板的第一个选项（自动拍摄方式），然后选择（自动）或（极智模式）。

注

- 在录音时，可以用[▲] (DISP)打开或关闭显示屏。
- 关闭显示屏内容时，如果选择“录音”场景，会使显示屏立即关闭(第11页)。

关于声音数据

- 声音文件可在安装有Windows Media Player或QuickTime的电脑上播放。
 - 声音数据：WAVE/IMA-ADPCM（WAV扩展名）

■ 播放录音

1. 在显示方式中，用[◀]和[▶]显示想要播放的录音文件。

会显示来替代录音文件的影像。



2. 按[●] (动画) 开始播放。

录音播放控制

快进或快退	[◀] [▶]
播放 / 暂停	[SET]
跳至标记	暂停播放后，按[◀]或[▶]跳至下一个标记，然后按[SET]恢复播放。
调节音量	按[▼]，然后按[▲] [▼]
显示屏开启 / 关闭	[▲] (DISP)
播放结束	[●] (动画)

注

- 关于删除录音文件的信息，请参阅第28页。

使用BEST SHOT

BEST SHOT提供一系列示范“场景”，可展示各种不同类型的拍摄条件。需要更改相机的设定时，只需找到与所需条件匹配的场景，相机即会自动相应设定。这可以将因曝光不足和快门速度设定不佳导致影像质量糟糕的可能性降到最低。

■ 某些示范场景

			
人像	风景	夜景	夜景中的人像

用BEST SHOT拍摄影像

1. 在拍摄方式中，按[SET]。

2. 用[▲]和[▼]选择操作板的最后一个选项(BS)，然后按[SET] (第31页)。

便会显示BEST SHOT场景选单。

- 初始缺省选择为  (自动)或  (极智模式)。

3. 用[▲]、[▼]、[◀]和[▶]将边框移动到要选择的场景上。

- 场景选单有多页。用[▲]和[▼]滚动选单页面。
- 可获取当前所选场景的信息。有关详情，请参阅第47页。

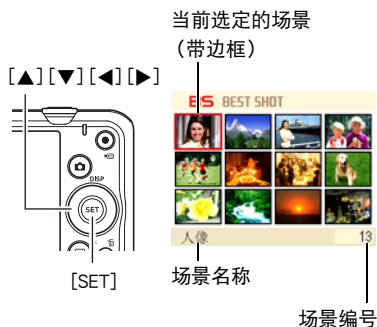

4. 按[SET]使用当前显示场景的设定来配置相机。

便会返回拍摄方式。

- 要选择其他BEST SHOT场景，请从步骤1开始重复上述步骤。

5. 按快门钮（拍摄快照时）或[●]（动画）（拍摄动画时）。

- 要返回自动拍摄方式，按[SET]，用[▲]和[▼]选择操作板的第一个选项（自动拍摄方式），然后选择[📷]（自动）或[📷]（极智模式）。

■ 使用场景信息画面

如需了解某个场景的详情，请在场景选择画面中用框选择该场景，然后朝任一方向转动变焦控制器。

- 要返回场景选单，请再次转动变焦控制器。
- 要滚动场景，请使用[◀]和[▶]。
- 要使用当前显示场景的设定来配置相机，请按[SET]。



■ BEST SHOT注意事项

- 拍摄动画时无法使用某些BEST SHOT场景。
- 正在拍摄快照时，无法使用“For YouTube”场景。
- 拍摄快照或动画时，无法使用“录音”场景。
- 选择某些场景（如“夜景”和“烟火”）时，采用较慢的快门速度。由于较慢的快门速度会增加影像产生数字噪音的机会，相机会在选择这两个场景时自动进行数字减噪处理。这意味着保存影像时需要稍长时间，此时后灯呈绿色闪烁。请勿在此时进行任何键操作。此外，在以较慢的快门速度拍摄时，通过使用三脚架来避免相机移动所导致的影像模糊现象也是一个较好的方法。
- BEST SHOT YouTube场景会调整相机设置，以便拍摄最适合上传到YouTube的动画。用YouTube场景拍摄的动画储存在特殊的文件夹内，以便于定位上传（第93页）。
- 相机包括一个设定最适合拍卖网站影像的示范场景。视相机型号而异，示范场景的名称为“For eBay”或“拍卖”。用拍卖网站示范场景拍摄的影像储存在特殊的文件夹内，您可以很容易在电脑上找到（第93页）。
- 高灵敏度
 - 相机的闪光灯闪光时，高敏感度设定无效。
 - 在非常黑暗的条件下，高敏感度可能无法产生理想效果。
 - 使用慢速快门时，请使用三脚架以防止相机移动所造成的模糊。
 - 特定照明条件下，相机会进行自动噪声过滤操作，以减少所拍影像当中的数字噪声。与平常相比，进行此操作时相机需要更长时间来存储影像和准备下一次拍摄。
- BEST SHOT场景影像不是用本相机拍摄的。
- 由于拍摄条件和其他因素的限制，BEST SHOT可能无法取得预期效果。
- 您可以更改选择BEST SHOT场景后进行的设定。但请注意，选择其他BEST SHOT场景或关机时，该BEST SHOT设定会恢复缺省值。

使用艺术效果拍摄 (ART SHOT)

各种艺术效果可以让平凡无奇的拍摄对象变得新潮夺目。

场景	说明
LOMO效果	将四周调暗并变化色调,以达到玩具相机的效果。
柔焦	虚化整体的聚焦,以达到不可思议的柔和效果。
柔光效果	弱化对比,产生雅致柔和的效果。
鲜艳色彩	增强饱和度,使色彩更鲜艳。
棕色效果	棕色调制造复古的效果。
黑白粗粒	强化对比,制造充满粗粒感的印刷图案效果。
微缩景观	局部虚化,让影像看起来如同微缩世界。
鱼眼	仿佛用鱼眼镜头拍摄的有趣效果。

1. 选择要使用的BEST SHOT场景,然后按[SET]。

选择以下选项之一:LOMO效果、柔焦、柔光效果、鲜艳色彩、棕色效果、黑白粗粒、微缩景观、鱼眼。

2. 按快门钮进行拍摄。

按下快门钮后,显示屏中会显示“正在处理……请稍候……”信息,表示正在进行拍摄。显示此信息时,注意保持相机静止不动。显示此信息后,拍摄过程需要一段时间才结束。显示此信息时,无法拍摄影像。

注

- 取景时,无法在相机显示屏上查看效果的作用。
- ART SHOT不能与下列功能同时使用。
人脸检测、美颜、颜色过滤、数码变焦

拍摄自拍像

使用此功能，您只需将相机对准自己的脸即可拍摄自拍像。

BEST SHOT有两种自拍场景可供选择。

- 自拍（1人）：检测到至少一个人（包括您）的脸时拍摄影像。
- 自拍（2人）：检测到至少两个人（包括您）的脸时拍摄影像。

1. 在BEST SHOT场景选单中，选择“自拍（1人）”或“自拍（2人）”。

2. 完全按下快门钮，然后将相机对准您自己。

按下快门钮三秒后，相机便会进入自动快门等待状态，然后开始识别人脸。相机检测到指定数量的人脸、聚焦并将曝光调节至适当水平后，会响起两声哔声，然后自动释放快门。

- 释放快门时，相机会发出一声快门音，前灯会闪烁两下。
- 要取消自动快门待机状态，请按[SET]。



重要！

- 如果相机一直处于自动快门等待状态而不释放快门，则可以再次完全按下快门钮拍摄影像。
- 使用自拍功能拍摄时，如果拍摄处光线较暗而导致快门速度很慢，则可能会出现影像模糊。
- 相机处于自动快门等待状态时，自动关机（第100页）启用时间固定为五分钟。使用自动快门时，禁用休眠功能（第99页）。

高级设定

下面是可用于配置各种相机设定的选单操作。

- 拍摄方式的选单内容和操作方式与显示方式不同。本节说明使用拍摄选单画面可以进行的操作。关于显示选单画面操作的信息，请参阅第70页。

使用画面选单

■ 拍摄选单画面操作示例

1. 在拍摄方式中，按[SET]。

2. 用[▲]和[▼]选择操作板的倒数第二个选项 (MENU)，然后按[SET] (第31页)。
便会显示拍摄选单画面。

3. 用[◀]和[▶]选择要设置的选单项目所在的选项卡。

4. 用[▲]和[▼]选择所需的选单项目，然后按[▶]。

5. 用[▲]和[▼]更改所选选单项目的设定。

6. 完成所需的设定后，按[SET]应用此设定并返回取景器画面。

- 按[◀]而非[SET]可应用所选设定并返回选单项目选择。
- 要在按[◀]返回选单项目选择后配置另一选项卡的设定，用[▲]或[⏏] (删除) 将高亮区移到选项卡，然后用[◀]和[▶]选择所需的选项卡。

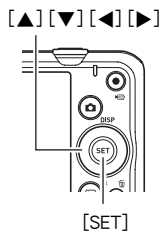

例如：

在“画质”选项卡上选择“画质”时

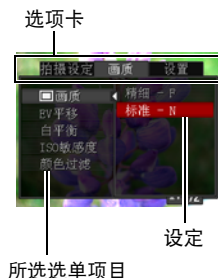

注

- [] (删除) 可帮助您浏览选项卡和选单。
 - 已选择一个选项卡时按 [] (删除)，将显示取景器画面。
 - 已选择一个选单项目或设定时按 [] (删除)，将按以下顺序“逐级返回”：
设定 → 选单项目 → 选项卡。
- 某些选单项目可能不可用，视正在使用的拍摄方式而异。使用极智模式时，只有可以配置设置的选单项目（第27页）可以显示在选单中。

■ 本说明书中的拍摄选单操作

本说明书中的拍摄选单操作如下所示。以下操作与第51页“拍摄选单画面操作示例”中所述的操作相同。

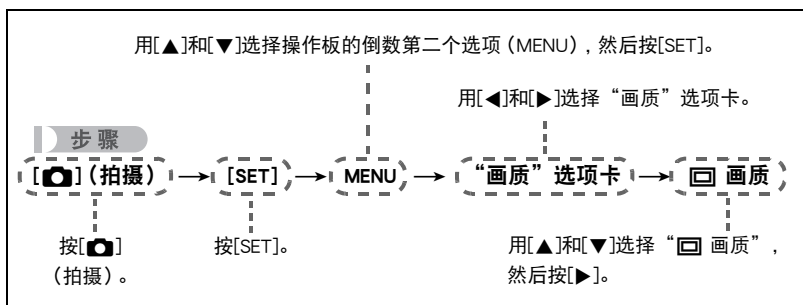



拍摄方式设定 (拍摄设定)

选择聚焦方式 (聚焦方式)

步骤

[] (拍摄) → [SET] → MENU → “拍摄设定”选项卡 → 聚焦方式

- 启用人脸检测时，唯一可用的聚焦方式是自动聚焦。若要选择其他聚焦方式，请先关闭人脸检测 (第57页)。

设定	拍摄场景图标显示	拍摄类型	聚焦方式		大概聚焦范围*1	
			快照	动画	快照	动画
 自动聚焦	无	普通拍摄	自动	固定聚焦点	5 cm到∞ (无穷远) (广角)*2	固定距离*2
 微距		特写			5 cm到50 cm (广角)*2	
 手动聚焦		要手动聚焦时	手动		5 cm到∞ (无穷远) (广角)*2	

*1 聚焦范围指到镜头表面的距离。

*2 范围受光学变焦影响。

手动聚焦

1. 在显示屏上对影像取景，使要聚焦的对象位于黄框内。

2. 一边看着显示屏上的影像，一边用[◀]和[▶]调节聚焦。

- 此时，框内的影像部分便会放大并充满显示屏，以便于进行聚焦。如果在显示放大影像时的两秒钟内未执行任何操作，则会重新出现步骤1中的画面。



黄框

注

- 自动微距功能可检测拍摄对象与镜头的距离，然后自动选择相应的微距聚焦或自动聚焦。
- 仅在拍摄快照时可用自动微距。
- 选择“微缩景观”或“鱼眼”BEST SHOT场景时，无法将拍摄方式选为手动聚焦。
- 在使用闪光灯的同时使用微距聚焦会使闪光灯的灯光受阻，在影像中产生多余的镜头阴影。
- 在用自动聚焦、微距聚焦或手动聚焦进行拍摄的过程中进行光学变焦操作时，显示屏上会出现一个数值，如下所示，该数值用来告诉您聚焦范围。
例如：○○* cm - ∞
* ○○为实际的聚焦范围值。
- 聚焦方式选为手动聚焦时，用“左/右键”设定（第60页）指定到[◀]和[▶]键的操作不可执行。

使用聚焦锁定

“聚焦锁定”是一种技术，您可以在为所要聚焦的对象不在画面中央的聚焦框内的影像取景时使用聚焦锁定技术。

- 要使用聚焦锁定，将自动聚焦区域选为“[] 单点”（第56页）。

1. 将显示屏的聚焦框对准要聚焦的拍摄对象，然后半按快门钮。

要聚焦的对象

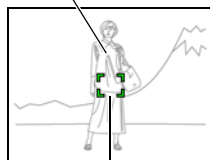

聚焦框

2. 保持快门钮的半按状态（即保持聚焦设定），移动相机对影像取景。

3. 准备拍摄影像时，完全按下快门钮。



注





- 聚焦锁定也会锁定曝光(AE)。

更改聚焦框形状（聚焦框）

步骤

[]（拍摄）→ [SET] → MENU → “拍摄设定”选项卡 → 聚焦框









可以使用此步骤选择聚焦框的五种不同形状（包括心形）。

设定					
----	---	---	---	---	---

- 请注意，美颜设定（第38页）或人脸检测设定（第57页）为“开”时，无法改变聚焦框形状。

注

- 半按快门钮将使聚焦框变为以下所示的形状之一。

聚焦成功				
聚焦失败				

- 使用人脸检测拍摄时，聚焦框形状为。

指定自动聚焦区域 (AF区)

步骤

[] (拍摄) → [SET] → MENU → “拍摄设定”选项卡 → AF区

单点	此方式会采用影像中央小区域内的读数。此设定与聚焦锁定 (第54页) 一起使用时效果较佳。
多样	选择此设定后半按快门按钮时, 相机将从九个可能的区域中选择最佳的自动聚焦区域。相机聚焦区域的聚焦框将呈绿色显示。
跟踪	半按快门按钮聚焦在拍摄对象上, 然后让聚焦框跟踪拍摄对象的移动。

“ 单点” 或 “ 跟踪”

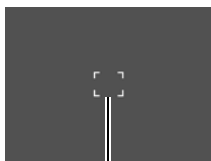

聚焦框

“ 多样”

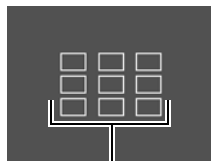

聚焦框

重要!

- 聚焦方式选为 (手动聚焦) (第53页) 时, 即使选择AF区, 自动聚焦也不可用。
- 如果选择 “ 跟踪”, 跟踪拍摄对象时的镜头操作会引起震动和噪音。这种现象并非故障。
- 人脸检测 (第57页) 打开时, 无论当前AF区设定如何, 由于某些原因无法检测到人脸时将自动使用 “ 单点” (中央) 聚焦。

使用人脸检测 (人脸检测)

步骤

[] (拍摄) → [SET] → MENU → “拍摄设定”选项卡 → 人脸检测
拍摄人像时, 人脸检测功能可以检测最多十个人的脸, 然后相应地调节聚焦和亮度。

1. 用[▲]和[▼]选择“开”, 然后按[SET]。

2. 将相机对准拍摄对象。

相机即检测人脸, 并在每个人脸的周围显示一个边框。

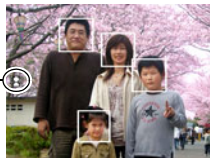

人脸检测图标

3. 半按快门钮。

相机便会聚焦, 所聚焦人脸周围的边框变绿。

4. 完全按下快门钮。

重要!

- 如果相机无法检测到人脸, 将对中央聚焦。
- 启用人脸检测时, 唯一可用的聚焦方式是自动聚焦(AF)。
- 侧向握持相机时, 人脸检测的时间可能会稍长。
- 不支持下列类型人脸的检测。
 - 头发、太阳镜、帽子等遮挡的人脸, 或阴影下的人脸
 - 歪斜的侧面人脸
 - 过远过小或过近过大的人脸
 - 过暗地方的人脸
 - 宠物或其他非人物体的脸
- 人脸检测不能与下列任何功能结合使用。
 - 某些BEST SHOT场景
 - ART SHOT
 - 动画拍摄
- 启用人脸检测时, 忽略AF区设定 (第56页)。
- 打开极智模式 (第24页) 或美颜 (第38页) 后, 会自动打开人脸检测。

使用连拍方式（连拍）

步骤

[]（拍摄）→ [SET] → MENU → “拍摄设定”选项卡 → 连拍
启用连拍时，只要按住快门钮，便会一直拍摄影像，直至存储器已满。
松开快门钮会停止拍摄。

注

- 连拍时，第一幅影像的曝光和聚焦设定应用于后续影像。
- 连拍不能与下列任何功能结合使用。
 - 极智模式
 - 美颜
 - 某些BEST SHOT场景
 - 动画拍摄
 - 自拍定时器
- 使用连拍方式时，请保持相机静止不动，直到完成所有拍摄。
- 连拍速率取决于当前的影像尺寸和像质设定。
- 连拍的速度取决于相机所装存储卡的种类和可用存储量。用内置存储器进行拍摄时，连拍速度相对较慢。

减少相机和对象移动的影响（防抖）

步骤

[] (拍摄) → [SET] → MENU → “拍摄设定”选项卡 → 防抖

用望远拍摄移动对象时，拍摄快速移动的对象时，或在昏暗的照明条件下进行拍摄时，您可以使用相机的防抖功能来减少对象移动或相机移动所造成的影像模糊现象。

设定	拍摄场景图标显示	说明
开		将手部和拍摄对象移动的影响降到最低。
关	无	关闭防抖设定

注

- 选择“开”时，如果半按快门钮，显示屏上不会出现ISO敏感度、光圈和快门速度。但是，在拍摄快照后立即显示的预览影像中，这些数值会短暂出现。
- 如果闪光灯闪光，则即使在闪光拍摄时防抖功能未起效，防抖图标也会一直出现在显示屏中。
- 仅在ISO敏感度（第65页）为“自动”时，防抖功能才起作用。
- 使用防抖功能进行拍摄会使影像略显粗糙，并会导致影像分辨率略有下降。
- 相机或对象移动非常强烈时，防抖功能可能无法消除其影响。
- 拍摄动画时，防抖功能无效。

指定[◀]和[▶]键的功能（左 / 右键）

步骤

[📷] (拍摄) → [SET] → MENU → “拍摄设定”选项卡 → 左 / 右键
您可以将下列四种功能之一分配到[◀]和[▶]键。

设定	[◀]/[▶]键操作
EV平移	调节EV平移值（第62页）。
白平衡	更改白平衡设定（第63页）。
ISO敏感度	更改ISO敏感度设定（第65页）。
自拍定时器*	设定自拍定时器的时间（第37页）。
关	取消[◀]和[▶]键的功能指定。

* 美颜打开时，就能够使用[◀]和[▶]键选择以下设定之一：10秒自拍定时器、2秒自拍定时器、自拍定时器关。请注意，连拍(CS)打开时，无法使用[◀]和[▶]键配置自拍定时器设定。

注

- “左 / 右键”设定不能与下列功能同时使用。
 - 某些BEST SHOT场景

显示画面格栅（画面格栅）

步骤

[📷] (拍摄) → [SET] → MENU → “拍摄设定”选项卡 → 画面格栅
可以在拍摄方式的屏幕画面上显示画面格栅，以便于在取景时保持垂直和水平位置。

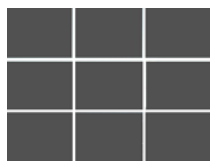

使用图标帮助 (图标帮助)

步骤

[] (拍摄) → [SET] → MENU → “拍摄设定”选项卡 → 图标帮助
启用图标帮助后, 在切换拍摄功能时显示屏上将显示相应图标的文字说明。

图标帮助支持的功能

- 拍摄方式、闪光、白平衡、自拍定时器、EV平移

配置开机缺省设定 (保存设定)

步骤

[] (拍摄) → [SET] → MENU → “拍摄设定”选项卡 → 保存设定
关闭相机时, 它将记住所有启用记忆项目的当前设定, 并在重新开机后调用这些设定。
关闭相机时, 未启用的记忆项目将恢复为初始缺省设定。

设定	禁用 (初始缺省设定)	启用
 BEST SHOT	上次使用的自动拍摄方式	关机时设定
闪光	自动	
聚焦方式	AF (自动聚焦)	
白平衡	自动	
ISO敏感度	自动	
AF区	单点	
连拍	关	
自拍定时器	关	
MF位置	手动聚焦选择前的位置。	
变焦位置*	最大广角	

* 仅限于光学变焦设定。

- 启用BEST SHOT记忆项目后, 如果关闭相机并重新打开, 则无论所有其他记忆项目 (变焦位置除外) 处于启用或禁用状态, 这些项目均将初始化为当前所选BEST SHOT示范场景的设定。这适用于所有BEST SHOT场景。

影像质量设定 (画质)

指定快照影像质量 (快照 画质 (快照))

步骤

[] (拍摄) → [SET] → MENU → “画质”选项卡 →  画质 (快照)

设定	拍摄场景图标显示	说明
精细 - F		优先考虑像质。
标准 - N		标准

- 拍摄含有浓密枝叶的自然景观的细致入微的影像时，或拍摄图案复杂的影像时，选择“精细 - F”设定可以刻画出影像的细微部分。
- 存储容量 (可记录的影像数量) 将受所配置的像质设定影响 (第124页)。

校正影像亮度 (EV平移)

步骤

[] (拍摄) → [SET] → MENU → “画质”选项卡 → EV平移

您可以在拍摄前手动调节影像的曝光值 (EV值)。

- 曝光补偿范围：-2.0 EV到+2.0 EV
- 单位：1/3 EV

1. 用[▲]和[▼]调节曝光补偿值。

[▲]: 增大EV值。较高的EV值最适合浅色对象和逆光对象。

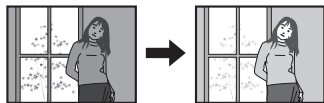

[▼]: 减小EV值。较低的EV值最适合深色对象以及晴天在室外拍摄。

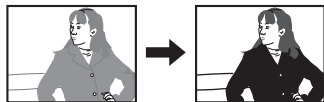

要取消曝光补偿，请将EV值更改为0.0。

2. 按[SET]。

便会应用曝光补偿值。所设曝光补偿值在更改前或关闭相机电源（将其回复至“0.0”）前将一直有效。

注

- 在过暗或过亮的环境中进行拍摄时，即使进行曝光补偿也可能无法获得满意的效果。



调节白平衡（白平衡）

步骤

[]（拍摄）→ [SET] → MENU → “画质”选项卡 → 白平衡

您可以调节白平衡以匹配拍摄地点的可用光源，并且防止阴天户外拍摄时发生偏蓝、荧光灯照明下拍摄时发生偏绿。

设定	拍摄场景图标显示	说明
自动	无	配置相机自动调节白平衡。
 （日光）		用于晴天在室外拍摄
 （多云）		用于在阴雨天、阴暗处等环境中进行室外拍摄
 （阴影）		用于晴天在树木或建筑物的阴影下拍摄
 （白日光色 荧光灯）		用于在白色荧光灯或白日光色荧光灯照明下拍摄
 （日光色 荧光灯）		用于在日光色荧光灯照明下拍摄
 （白炽灯）		用于在电灯泡照明下拍摄

设定	拍摄场景图标显示	说明
手动		<p>用于手动配置相机以适应特定光源</p> <ol style="list-style-type: none"> ① 选择“手动”。 ② 在打算在拍摄时使用的光照环境中，将相机对准空白纸，使其充满整个显示屏，然后按快门按钮。 ③ 按[SET]。 <p>即使关闭相机电源，白平衡设定仍然会保留。</p> 









- 将白平衡设定选为“自动”时，相机会自动确定对象的白点。某些对象的颜色和光源条件会导致相机在确定白点时出现问题，因而无法正确调节白平衡。如果出现这种情况，请选择适合拍摄环境的白平衡设定（日光、多云等）。

指定ISO敏感度 (ISO)

步骤

[] (拍摄) → [SET] → MENU → “画质”选项卡 → ISO敏感度

ISO敏感度是对光线的敏感度的量度。

设定	拍摄场景图标显示	说明		
自动	无	根据情况自动调节敏感度。		
ISO 64		较低敏感度	较慢快门速度	较少噪音
ISO 100				
ISO 200				
ISO 400				
ISO 800				
ISO 1600				
		较高敏感度	较快速快门速度 (用于暗处拍摄。)	较大噪音 (数字噪音增大)

- 不论当前的ISO敏感度如何设定，“自动”ISO敏感度都会一直用于动画。
- 较高的ISO敏感度值一般会导致图像中出现数字噪音。

使用内藏的颜色过滤 (颜色过滤)

步骤

[] (拍摄) → [SET] → MENU → “画质”选项卡 → 颜色过滤

设定：关、黑白、褐色、红色、绿色、蓝色、黄色、粉红色、紫色

- 拍摄方式使用“ART SHOT” (第49页)时，无法配置颜色过滤设定。

查看快照和动画

查看快照

关于查看快照的步骤，请参阅第28页。

查看动画

1. 按[▶] (显示)，然后用[◀]和[▶]显示想要查看的动画。

2. 按[●] (动画) 开始播放。



动画播放控制

重复播放开 / 关	[▶] (显示)
快进或快退	[◀] [▶] • 每次按任一按钮都会增加快进和快退速度。 • 要恢复正常的播放速度，请按[SET]。
播放 / 暂停	[SET]
前进 / 后退1帧	[◀] [▶] • 按住任一按钮持续滚动。
调节音量	按[▼]，然后按[▲] [▼]。 • 只有在正播放动画时才能调节音量。
信息显示开 / 关	[▲] (DISP)
变焦	向[Q] (Q)的方向转动变焦控制器。 • 可使用[▲]、[▼]、[◀]和[▶]滚动显示屏上的变焦影像。可以将动画影像最多放大到正常尺寸的4.5倍。
停止播放	[●] (动画)

- 可能无法播放并非由本相机拍摄的动画。

放大画面影像

1. 在显示方式中，用[◀]和[▶]滚动到要显示的影像。

2. 将变焦控制器转向[Q] (Q)进行放大。

可使用[▲]、[▼]、[◀]和[▶]滚动显示屏上的变焦影像。将变焦控制器转向[⏏]缩小影像。

- 如果打开了显示屏内容，显示屏右下角的图形会显示当前所显示影像的放大部分。
- 要退出放大画面，请按[⏏] (删除)。
- 虽然影像变焦倍数最大为8X，某些影像尺寸可能不允许完全放大到最大的8X。

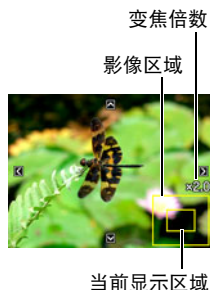

显示影像选单

1. 在显示方式中，将变焦控制器转向[⏏] (⏏)。

用[▲]、[▼]、[◀]和[▶]在影像选单中移动选择边框。

要查看特定影像，请用[▲]、[▼]、[◀]或[▶]将选择框移动到想要查看的影像，然后按[SET]。

- 由于某些原因影像无法显示时，问号标记(?)会显示。



在电视机屏幕上查看快照和动画

1. 用选购的AV电缆(EMC-7A)将相机连接到电视机。

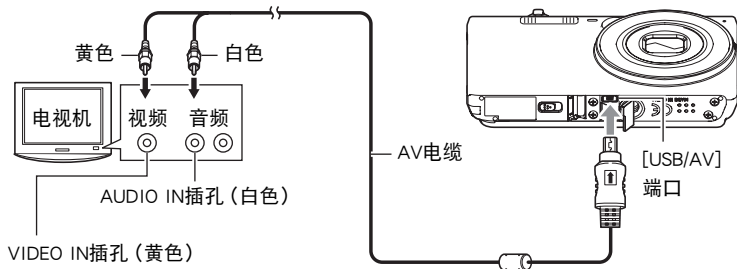

- 有关连接相机的详情以及连接时的注意事项，请参阅第15页。

2. 打开电视机并选择其视频输入方式。

如果电视机有一个以上的视频输入，请选择相机连接的视频输入。

3. 按[▶](显示)。

便会在电视机屏幕上显示一幅影像，而相机显示屏上无任何显示。

- 也可以更改画面的宽高比和视频输出制式(第101页)。

4. 随即就可以与平时一样显示影像和播放动画。

注

- 声音为单声道。
- 某些电视机可能会删减部分影像。
- 显示屏上出现的所有图标和指示符也会出现在电视机屏幕上。您可以用[▲](DISP)更改显示内容。

将相机影像录制到DVD录制机或视频转录装置

用以下方法之一通过选购的AV电缆(EMC-7A)将相机连接到录制设备。

- DVD录制机或视频转录装置：连接到VIDEO IN和AUDIO IN端子。
- 相机：USB/AV端口

您可以在相机上播放快照和动画的幻灯片，并将其录制到DVD或录像带上。将影像录制到外接设备时，用[▲] (DISP) 清除显示屏上的所有指示符（第11页）。

关于将监视器连接到录制设备以及如何录制的信息，请参阅所用录制设备附带的用户文档。

其他播放功能（显示）

本节说明可用于配置设定和进行其他播放操作的选单项目。

使用显示板

在显示方式下按[SET]，即可进入显示板。

■ 显示板操作示例

1. 在显示方式中，按[SET]。

显示板便会出现在显示屏的右侧。

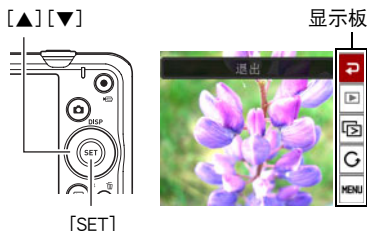

2. 用[▲]和[▼]选择所需的显示板项目， 然后按[SET]。

3. 以下介绍各显示板项目可执行的操作。

退出	退出显示板。
开始播放	选择此项目时，执行的操作视显示屏中当前显示的文件类型而定。 <ul style="list-style-type: none">• 动画：开始播放动画（第66页）。• 录音：开始播放录音（第45页）。• 配音快照：开始播放音频（第76页）。
幻灯片	显示幻灯片选单。有关幻灯片选单的操作，请参阅“在相机上播放幻灯片（幻灯片）”（第72页）。
旋转	显示旋转选单画面。有关旋转操作的详情，请参阅“旋转影像（旋转）”（第73页）。

MENU 选单

出现显示选单。您可在显示选单中执行以下操作。

- ① 用[◀]和[▶]选择要设置的选单项目所在的选项卡。
- ② 用[▲]和[▼]选择所需的选单项目，然后按[▶]。
- ③ 用[▲]和[▼]更改所选选单项目的设定。
- ④ 按[SET]应用设定。

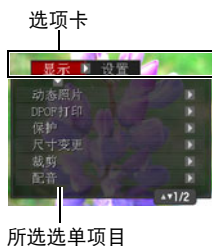

注

- 按[⏏] (删除) 可执行以下操作之一。
 - 如果之前已选择一个选项卡，按[⏏] (删除) 可返回取景器画面。
 - 如果之前已选择选单项目，按[⏏] (删除) 可返回选项卡。

■ 本说明书中的显示选单操作

本说明书中的显示选单操作如下所示。以下操作与第70页“显示板操作示例”中所述的操作相同。

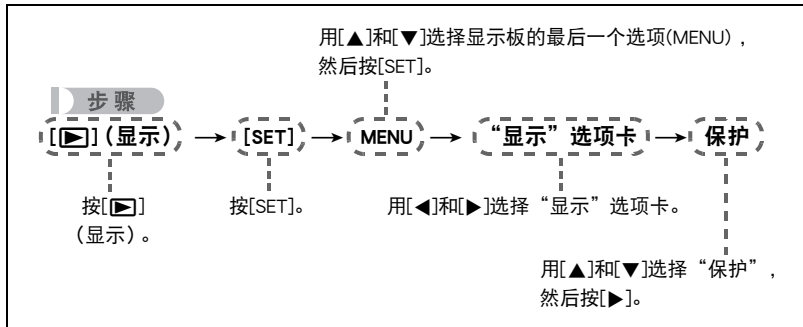

在相机上播放幻灯片 (幻灯片)

1. 在显示方式中, 按[SET]。

2. 用[▲]和[▼]选择显示板的倒数第三个选项 (幻灯片), 然后按[SET] (第70页)。

开始	开始播放幻灯片。
时间	幻灯片从开头到结尾的时间 1到5分钟、10分钟、15分钟、30分钟、60分钟
间隔	每幅影像显示的持续时间 用[◀]和[▶]在1到30秒或“高速”当中选择一个值。 在1到30秒当中指定数值时, 影像会按照指定的间隔变换, 但是, 动画和配音快照的声音部分都会持续播放, 直到结束为止。 选择“高速”时幻灯片即成为动画文件, 仅显示动画的第一帧。选择“高速”时不播放录音文件。
效果	打开或关闭效果。 开: 打开影像变化效果和背景音乐 关: 无影像变化效果或背景音乐

- 要停止幻灯片播放, 请按[⏏] (删除)。按[SET]而非[⏏] (删除) 会停止幻灯片显示并返回选单画面。
- 播放时按[▼], 然后按[▲]或[▼]调节音量。
- 幻灯片显示正从一幅影像切换到另一幅影像时, 所有按钮操作均无效。
- 对于非本相机拍摄的影像, 从一幅影像切换到另一幅影像所需的时间可能更长。

旋转影像（旋转）

1. 在显示方式中，显示要旋转的快照。
2. 按[SET]。
3. 用[▲]和[▼]选择显示板的倒数第二个选项（旋转），然后按[SET]（第70页）。
4. 用[▲]和[▼]选择“旋转”，然后按[SET]。
每次按[SET]都会将显示影像左转90度。
5. 获得所需的影像显示方向后，按[⏏]（删除）。

注

- 请注意，本操作实际上并未更改影像数据。而只是改变了影像在相机显示屏上的显示方式。
- 不能旋转受保护或放大的影像。
- 影像的原来（未经旋转的）版本将显示在影像画面上。

选择影像进行打印（DPOF打印）

步骤





[▶]（显示） → 快照画面 → [SET] → MENU → “显示”选项卡 → DPOF打印

有关详情，请参阅第80页。

防止删除文件（保护）

步骤

[] (显示) → [SET] → MENU → “显示”选项卡 → 保护

开	<p>保护特定文件。</p> <ol style="list-style-type: none">①用[◀]和[▶]滚动文件，直至要保护的文件夹显示。②用[▲]和[▼]选择“开”，然后按[SET]。 受保护的影像以  图标表示。③要保护其他文件，重复步骤1和2。 <p>要退出保护操作，请按[] (删除)。要取消文件的保护，请在上面的步骤2中选择“关”而非“开”。</p>	
所有文件： 开	<p>保护所有文件。</p> <ol style="list-style-type: none">①用[▲]和[▼]选择“所有文件：开”，然后按[SET]。②按[] (删除)。 <p>要取消所有文件的保护，请在上面的步骤1中选择“所有文件：关”，而非“所有文件：开”。</p>	

重要！

- 请注意，即使对文件进行了保护，该文件也会在执行格式化操作时被删除（第102页）。

改变快照尺寸（尺寸变更）

步骤

[] (显示) → 快照画面 → [SET] → MENU → “显示”选项卡 → 尺寸变更

您可以缩小快照的尺寸并将该结果保存为另外的快照。原来的快照也会保留。可以将影像尺寸变更到三种尺寸之一：10M、5M、VGA。

- 变更3:2或16:9快照的尺寸后，产生影像的宽高比为4:3，左右两侧均被切除。
- 快照尺寸变更后版本的拍摄日期与原快照的拍摄日期相同。

剪修快照 (裁剪)

步骤

[] (显示) → 快照画面 → [SET] → MENU → “显示”选项卡 → 裁剪

您可以剪修快照以裁剪掉多余的部分，并将结果保存为另外的文件。原来的快照也会保留。

用变焦控制器将影像放大到想要的尺寸，再用[▲]、[▼]、[◀]和[▶]显示想要切除的影像部分，然后按[SET]。

- 3:2或16:9影像经剪修后所产生的影像的宽高比将为4:3。
- 剪修影像的拍摄日期与原快照的拍摄日期相同。



为快照配音 (配音)

步骤

[] (显示) → 快照画面 → [SET] → MENU → “显示”选项卡 → 配音

您可以在拍摄快照后为其配音。您可以在需要时重新为快照录音。每幅快照可以添加约30秒的录音。

1. 按[SET]开始录音。



2. 再次按[SET]停止录音。

- 录音时，请注意不要用手指挡住相机的麦克风。
- 相机距离录音对象太远时，无法取得良好的录音效果。
- 您的相机支持以下音响数据格式。
 - 音响格式：WAVE/IMA-ADPCM（WAV扩展名）
- 不能为受保护影像配音。
- 要删除声音，请进行以下操作：
配音 → 删除 → [SET] → [🗑️]（删除）。

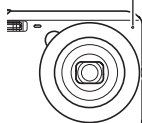

重要！

- 请注意，删除或重新录制配音快照的原始声音后，将无法恢复。

■ 播放快照的声音

1. 在显示方式中，用[◀]和[▶]滚动影像，直至想要显示的配音快照。

配音快照用图标表示。

2. 按[●]（动画）开始播放。

录音播放控制

快进或快退	[◀][▶]
播放 / 暂停	[SET]
调节音量	按[▼]，然后按[▲][▼]。
显示内容切换	[▲] (DISP)
停止播放	[●] (动画)



- 配音快照的声音文件也可在安装有Windows Media Player或QuickTime的电脑上播放。

复制文件（复制）

步骤

[▶] (显示) → [SET] → MENU → “显示”选项卡 → 复制

可以将文件从相机的内藏存储器复制到存储卡，也可以将文件从存储卡复制到内藏存储器。

内藏存储器 → 存储卡	将所有文件从相机内藏存储器复制到存储卡。 此选项复制相机内藏存储器中的所有文件。无法用于复制单个文件。
存储卡 → 内藏存储器	将单个文件从存储卡复制到相机内藏存储器。文件会复制到内藏存储器中序列号最大的文件夹内。 ①用[◀]和[▶]选择要复制的文件。 ②用[▲]和[▼]选择“复制”，然后按[SET]。

注

- 您可以复制本相机记录的快照、动画、配音快照或录音文件。

Dynamic Photo

本数码相机的内存存储器中随附有许多主体（“内藏主体”），可以将这些主体插入到快照中，以创建Dynamic Photo影像。

- 术语“内藏主体”指相机内存存储器中已预先置入的移动人像和人物。



Dynamic Photo™



将内藏主体插入快照或动画（Dynamic Photo）

使用以下步骤将内藏主体影像插入快照。

步骤

[▶] (显示) → [SET] → MENU → “显示”选项卡 → 动态照片

1. 用[◀]和[▶]选择所需的背景影像，然后按[SET]。

- 仅满足以下条件的影像才能用作背景影像。
 - 使用本相机拍摄的快照
 - 宽高比为4:3的快照

2. 用[◀]和[▶]选择要插入到影像中的内藏主体，然后按[SET]。

3. 使用变焦控制器调整主体的大小，并用[▲]、[▼]、[◀]和[▶]调整其位置。

4. 完成所有设定后，按[SET]。

这就将主体与背景影像合并在一起，创建了一幅Dynamic Photo影像。

- 将活动的主体插入到快照中，得到的Dynamic Photo影像将被保存为动画文件。将静止（不移动）的主体插入到快照中，得到的影像将被保存为快照。在这两种情况下，用作背景的快照也保持原样不变。
- 最终的动画格式是动态JPEG标准。
- 最终的动画影像尺寸是640×480像素。

注

- 删除或格式化操作不会删除内藏主体。

查看Dynamic Photo（Dynamic Photo文件）

1. 按[▶]（显示），然后用[◀]和[▶]显示想要查看的Dynamic Photo。

- 如果影像中粘贴有移动的人物，按[●]（动画）播放移动人物。有关播放过程中支持的操作详情，请参阅第66页。

打印快照

专业打印服务*

可以将含有想要打印的影像的存储卡送到专业打印服务公司，由其将影像打印出来。



在家用打印机上打印*

可以使用配有存储卡槽的打印机直接打印存储卡上的影像。有关详情，请参阅打印机附带的用户文档。



用电脑打印

将影像传输到电脑后，用市售的软件进行打印。

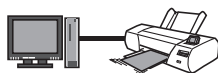

* 在打印之前，您可以指定需要打印的影像、打印份数以及日期印设定（第80页）。

用DPOF指定要打印的影像和打印份数

■ 数码打印预约格式(DPOF)

DPOF是一种标准，可在存储卡上包含影像的影像类型、份数和时间印开 / 关信息。配置设定后，您可以使用该存储卡在支持DPOF的家用打印机上进行打印，也可以将存储卡送到专业打印服务公司。



- 是否能使用DPOF设定进行打印取决于所用的打印机。
- 某些专业打印服务公司可能不支持DPOF。

■ 为每幅影像单独配置DPOF设定

步骤

[▶] (显示) → 快照画面 → [SET] → MENU → “显示”选项卡 → DPOF打印 → 选择影像

1. 用[◀]和[▶]滚动文件，直至要打印的影像显示。

2. 用[▲]和[▼]指定打印份数。

可以指定最大为99的数值。如果不想打印该影像，请指定为00。

- 如果想要在影像中加入日期，按[●] (动画)，日期印显示为“开”。
 - 如果需要，请重复步骤1到2配置其它影像的设定。
-

3. 按[SET]。

■ 对所有影像配置相同的DPOF设定

步骤

[▶] (显示) → 快照画面 → [SET] → MENU → “显示”选项卡 → DPOF打印 → 全部影像

1. 用[▲]和[▼]指定打印份数。

可以指定最大为99的数值。如果不想打印该影像，请指定为00。

- 如果想要在影像中加入日期，按[●] (动画)，日期印显示为“开”。
-

2. 按[SET]。

打印结束后，不会自动清除DPOF设定。

下一次执行DPOF打印操作时，将使用为影像配置的最新DPOF设定。要清除DPOF设定，请将所有影像的打印份数指定为“00”。

将您的DPOF设定告知打印服务公司！

将存储卡送到专业打印服务公司时，请务必告诉他们该卡包含要打印的影像及打印份数的DPOF设定。如果您未告诉他们您的DPOF设定，打印服务公司可能会打印全部影像而不会按照您的DPOF设定进行打印，也可能会忽略您的日期印设定。

■ 日期印

您可以使用以下三种方法当中的一种方法在打印的影像中纳入拍摄日期。

配置相机设定
配置DPOF设定（第80页）。 每次打印时，可以打开或关闭日期印。可以配置设定，使某些影像加入日期印，而某些影像不加入。
配置相机的时间印设定（第98页）。 <ul style="list-style-type: none">相机的时间印设定会在拍摄快照时将日期加入快照，因此打印时将一定包括日期。无法删除日期印。如果影像包括了使用相机的日期印功能标记的日期，则请勿打开此影像的DPOF日期印。否则会导致两个印记重叠打印。
配置电脑设定
可以使用市售的影像管理软件为影像添加日期印。
专业打印服务
在交给专业打印服务公司打印时要求打印日期印。

■ 相机支持的标准

• Exif Print



在支持Exif Print的打印机上打印时，可以使用影像记录的拍摄条件信息来提高打印影像的质量。关于支持Exif Print的打印机型号、打印机升级等信息，请与您的打印机生产商咨询。



将相机与电脑配合使用

使用电脑可以执行的操作...

当相机连接至电脑时，可以执行以下操作。

将影像保存到电脑，然后在电脑上查看这些影像		<ul style="list-style-type: none">• 手动保存并查看影像（USB连接）（第84、88页）。• 通过无线网络自动将影像传输到电脑以供查看(Eye-Fi)（第90页）。
播放和编辑动画		<ul style="list-style-type: none">• 可以播放动画（第86、89页）。• 若要编辑动画，请使用所需的市售软件。

Windows和Macintosh所需执行的步骤有所不同。

- Windows用户请参阅第83页的“与Windows电脑搭配使用相机”。
- Macintosh用户请参阅第87页的“与Macintosh电脑搭配使用相机”。

与Windows电脑搭配使用相机

想要实现下列目的时：	操作系统版本	安装该软件：	参考页：
手动将影像保存到电脑，然后在电脑上查看这些影像	Windows 8, Windows 7, Windows Vista, Windows XP (SP3)	不需安装。	84
播放动画	Windows 8, Windows 7, Windows Vista, Windows XP (SP3)	不需安装。 <ul style="list-style-type: none">• 可使用大多数电脑上已安装的Windows Media Player播放动画。	86

在电脑上查看和储存影像

您可以将相机连接到电脑上来查看和储存影像（快照和动画文件）。

切勿使用电脑对相机内藏存储器或存储卡中的任何影像文件进行修改、删除、移动或重命名。

否则会导致相机的影像管理数据出现问题，从而无法在相机上播放影像并严重影响剩余存储量。需要修改、删除、移动或重命名影像时，只能对电脑上存储的影像进行此类操作。

重要！

- 查看或储存影像时，切勿拔出USB电缆或操作相机。否则会导致数据受损。

注

- 您也可以使用电脑的卡槽（如有）或市售读卡器直接存取相机存储卡中的影像文件。有关详情，请参阅电脑附带的用户文档。

■ 将相机连接到电脑并保存文件

1. 关闭相机电源，然后用相机自带的USB电缆连接相机和电脑。

- 有关连接相机的详情以及连接时的注意事项，请参阅第15页。

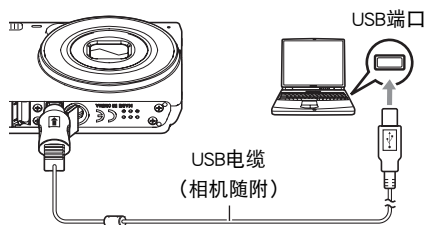

2. 按[ON/OFF]（电源）打开相机电源。

打开相机电源后，请确认相机的后灯从红色灯切换到绿色灯或橙色灯（第16页）。

- 第一次使用USB电缆将相机连接至电脑时，电脑上可能会出现一条错误讯息。如果发生这种情况，请断开USB电缆后再重新连接。
- 即使相机电源已打开，也会继续充电。

3. Windows 8用户：单击“桌面”，然后单击“资源管理器”。

Windows 7, Windows Vista用户：单击“开始”，然后单击“计算机”。

Windows XP用户：单击“开始”，然后单击“我的电脑”。

4. 双击“可移动磁盘”。

- 电脑会将相机中装入的存储卡（或在未装入存储卡时的相机的内藏存储器）识别为可移动磁盘。

5. 右键单击“DCIM”文件夹。

6. 在出现的快捷方式菜单中，单击“复制”。

7. Windows 8用户：单击“文档”。

Windows 7, Windows Vista用户：单击“开始”，然后单击“文档”。

Windows XP用户：单击“开始”，然后单击“我的文档”。

- 如果“文档”（Windows 8, Windows 7, Windows Vista）或“我的文档”（Windows XP）中已经有“DCIM”文件夹，下一步将会覆盖此文件夹。如果要保留现有“DCIM”文件夹，则需要在进行下一步之前更改文件夹名称或将其移到其他位置。

8. Windows 8用户：在“文档”选单中，单击“主页”，然后单击“粘贴”。

Windows 7用户：在“文档”“组织”选单中，选择“粘贴”。

Windows Vista用户：在“文档”“编辑”选单中，选择“粘贴”。

Windows XP用户：在“我的文档”“编辑”选单中，选择“粘贴”。

便会将“DCIM”文件夹（及包含的所有影像文件）粘贴到“文档”（Windows 8, Windows 7, Windows Vista）或“我的文档”（Windows XP）文件夹。现在，您的电脑上就有相机存储器所含文件的备份了。

9. 完成影像复制后，从电脑断开相机。

在相机上，按[ON/OFF]（电源）关闭相机电源。检查确认后灯熄灭或呈红色点亮后，断开USB电缆。

■ 查看复制到电脑的影像

1. 双击复制的“DCIM”文件夹将其打开。

2. 双击包含所要查看的影像的文件夹。

3. 双击所要查看的影像文件。

- 有关文件名的详情，请参阅第93页的“存储器的文件夹结构”。
- 在相机上旋转过的影像会以其原来（未旋转之前）的方向显示在电脑屏幕上。

■ 播放动画

可使用大多数电脑上已安装的Windows Media Player播放动画。要播放动画，先将动画复制到电脑上，然后双击动画文件。

■ 动画播放的最低电脑系统要求

要在电脑上播放本相机拍摄的动画，须具备下述最低系统要求。

操作系统：Windows 8, Windows 7, Windows Vista, Windows XP (SP3)

CPU：影像画质“HD”：

Pentium 4 3.2 GHz 或更高

影像画质“STD”：

Pentium M 1.0 GHz或更高

Pentium 4 2.0 GHz 或更高

所需软件：Windows Media Player、DirectX 9.0c或更高版本

- 以上是推荐使用的系统环境。配置这些环境之一并不能保证可以正常操作。
- 某些设定和安装的其他软件可能影响动画的正常播放。

■ 动画播放注意事项

- 播放动画前，务必将动画数据移至电脑硬盘上。通过网络访问数据或访问存储卡上的数据时，可能无法正常播放动画。
- 某些电脑可能无法正常播放动画。如果遇到问题，请尝试以下操作。
 - 使用“STD”画质设定拍摄动画。
 - 将Windows Media Player升级至最新版本。
 - 退出正在运行的其他应用程序，并终止驻留程序。

即使在电脑上无法正常播放，也可以使用选购的AV电缆(EMC-7A)连接至电视机或电脑的视频输入端口，然后通过此连接播放动画。

与Macintosh电脑搭配使用相机

想要实现下列目的时：	操作系统版本	安装该软件：	参考页：
手动将影像保存到Macintosh电脑，然后在电脑上查看这些影像	OS X	不需安装。	88
自动将影像保存到Macintosh电脑 / 管理影像	OS X	使用某些Macintosh产品附带的iPhoto。	—
播放动画	OS X	可以使用操作系统附带的QuickTime播放动画。	89

将相机连接到电脑并保存文件

切勿使用电脑对相机内藏存储器或存储卡中的任何影像文件进行修改、删除、移动或重命名。

否则会导致相机的影像管理数据出现问题，从而无法在相机上播放影像并严重影响剩余存储量。需要修改、删除、移动或重命名影像时，只能对电脑上存储的影像进行此类操作。

重要！

- 查看或储存影像时，切勿拔出USB电缆或操作相机。否则会导致数据受损。
- 相机不支持在Mac OS X 10.0上操作。仅支持在Mac OS 10.1、10.2、10.3、10.4、10.5、10.6、10.7和10.8（使用OS标准USB驱动程序）上操作。

注

- 您也可以使用电脑的卡槽（如有）或市售读卡器直接存取相机存储卡中的影像文件。有关详情，请参阅电脑附带的用户文档。

■ 将相机连接到电脑并保存文件

1. 关闭相机电源，然后用相机自带的USB电缆连接相机和Macintosh电脑。

- 有关连接相机的详情以及连接时的注意事项，请参阅第15页。

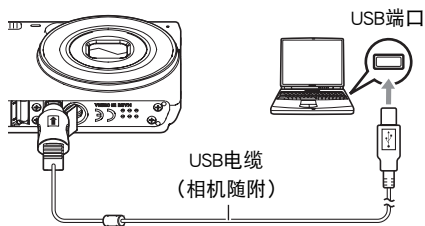

2. 按[ON/OFF]（电源）打开相机电源。

打开相机电源后，请确认相机的后灯从红色灯切换到绿色灯或橙色灯（第16页）。在此方式中，Macintosh电脑会将相机中装入的存储卡（或在未装入存储卡时的相机的内藏存储器）识别为驱动器。是否出现驱动器图标取决于所用的Mac OS版本。

- 第一次使用USB电缆将相机连接至Macintosh电脑时，电脑上可能会出现一条错误讯息。如果发生这种情况，请断开USB电缆后再重新连接。
- 即使相机电源已打开，也会继续充电。

3. 双击相机的驱动器图标。

-
4. 将“DCIM”文件夹拖到要复制至的文件夹。
 5. 完成复制操作后，将驱动器图标拖到垃圾箱。
 6. 在相机上，按[ON/OFF]（电源）关闭相机电源。检查确认后灯熄灭或呈红色点亮后，断开USB电缆。

■ 查看复制的影像

1. 双击相机的驱动器图标。
2. 双击“DCIM”文件夹将其打开。
3. 双击包含所要查看的影像的文件夹。
4. 双击所要查看的影像文件。
 - 有关文件名的详情，请参阅第93页的“存储器的文件夹结构”。
 - 在相机上旋转过的影像会以其原来（未旋转之前）的方向显示在Macintosh电脑屏幕上。

播放动画

您可以在Macintosh电脑上使用操作系统附带的QuickTime来播放动画。要播放动画，先将动画复制到Macintosh电脑上，然后双击动画文件。

■ 动画播放的最低电脑系统要求

要在电脑上播放本相机拍摄的动画，须具备下述最低系统要求。

操作系统：Mac OS X 10.3.9或更高

所需软件：QuickTime 7或更高

- 以上是推荐使用的系统环境。配置这些环境之一并不能保证可以正常操作。
- 某些设定和安装的其他软件可能影响动画的正常播放。

■ 动画播放注意事项

某些型号的Macintosh电脑可能无法正常播放动画。如果遇到问题，请尝试以下操作。

- 将动画画质设定更改为“STD”。
- 将QuickTime升级到最新版本。
- 关闭正在运行的其他应用程序。

即使在Macintosh电脑上无法正常播放，也可以使用选购的AV电缆(EMC-7A)连接至电视机或Macintosh电脑的视频输入端口，然后通过此连接播放动画。

重要！

- 播放动画前，务必将动画数据移至Macintosh电脑硬盘上。通过网络访问数据或访问存储卡上的数据时，可能无法正常播放动画。

使用Eye-Fi无线SD存储卡传输影像 (Eye-Fi)

使用相机中所装的Eye-Fi无线SD存储卡拍摄后，就可以通过无线网络自动将影像数据传输到电脑上。

1. 按照Eye-Fi卡附带的指示，配置Eye-Fi卡的网络接入点、传输目的地和其他设定。

2. 配置设定后，将Eye-Fi卡装入相机，然后拍摄。

所拍摄的影像将通过无线网络发送到电脑等设备上。

- 有关详情，请参阅Eye-Fi卡附带的用户文档。
- 第一次使用新Eye-Fi卡前需要进行格式化，请在此之前将Eye-Fi Center安装文件复制到您的电脑上。请务必在格式化卡之前进行这步操作。

重要！

- 所拍摄的影像通过无线网络传输。在限制或禁止无线通信的飞机或任何其他地方，请勿使用Eye-Fi卡或关闭Eye-Fi卡通信（第95页）。
- 装入Eye-Fi卡后，显示屏上即会出现Eye-Fi指示符 。指示符透明或不透明所表示的通信状态如下所示。

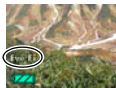

透明		无法找到接入点或没有可传输的影像数据。
不透明		正在传输影像
闪烁		正在搜索接入点

- 正在传输影像数据时，显示屏上会显示通信图标 。
- 正在传输影像数据时，相机的自动关机（第100页）功能将被禁用。
- 正在传输影像数据时，如果尝试关闭相机，显示屏上会显示一条确认信息。按照信息中的说明操作（第122页）。
- 传输大量影像时，需要较多时间。
- Eye-Fi卡上的影像可能会在影像数据传输后被删除，视所用Eye-Fi卡的类型及其设定而定。
- 使用Eye-Fi卡拍摄动画时，需要花太多时间记录数据，这会导致影像和 / 或声音出现断续。
- 某些相机设定、电池电量或操作状况下，可能无法进行正常的Eye-Fi卡数据传输。

文件和文件夹

每次拍摄快照、动画或进行其他储存数据的操作时，相机会创建并保存一个文件。文件被分组保存在文件夹中。每个文件和文件夹均有自己唯一的名称。

- 关于存储器内文件夹的组成方式，请参阅“存储器的文件夹结构”（第93页）。

容许的名称和最大数量	示例
文件	
每个文件夹最多可包含9999个文件，名称由CIMG0001到CIMG9999。文件名上的扩展名取决于文件类型。	第26个文件的名称： CIMG0026.JPG 扩展名 序号(4位数字)
文件夹	
文件夹从100CASIO到999CASIO命名。存储器中最多可以有900个文件夹。 <ul style="list-style-type: none">• BEST SHOT（第46页）包括一个设定最适合拍卖网站影像的示范场景。视相机型号而异，示范场景的名称为“For eBay”或“拍卖”。<ul style="list-style-type: none">– 使用eBay场景拍摄的影像储存在名为“100_EBAY”的文件夹下。– 使用拍卖场景拍摄的影像储存在名为“100_AUCT”的文件夹下。• BEST SHOT还有一个名为“For YouTube”的场景，具有最适于拍摄上传到YouTube的动画的动画设定。使用YouTube场景拍摄的影像储存在名为“100YOUTB”的文件夹下。	第100个文件夹的名称： 100CASIO 序号(3位数字)

- 您可以在电脑上查看文件夹和文件名称。关于如何在相机的显示屏上显示文件名的详情，请参阅第10页。
- 容许的文件夹和文件的总数量取决于影像尺寸和像质，以及当前用于存储文件的存储卡的容量。

存储卡数据

本相机按照相机文件系统设计规则(DCF)存储您拍摄的影像。

■ 关于DCF

支持对DCF兼容影像进行以下操作。但是，请注意，CASIO不保证这些操作的性能。

- 将本相机的DCF兼容影像传输到其他生产商的相机并进行查看。
- 在其他生产商的打印机上打印本相机的DCF兼容影像。
- 将其他相机的DCF兼容影像传输到本相机并进行查看。

■ 存储器的文件夹结构

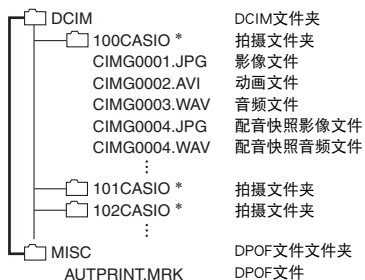

* 使用以下BEST SHOT场景拍摄时将创建其他文件夹：“For eBay”、“拍卖”（场景名称视相机型号而异）、“For YouTube”。以下是每种场景所创建的文件夹名称。

- eBay场景：100_EBAY
- 拍卖场景：100_AUCT
- YouTube场景：100YOUTB

■ 支持的影像文件

- 本相机拍摄的影像文件
- DCF兼容影像文件

即使某个影像是DCF兼容影像，本相机仍可能无法播放该影像。显示其他相机拍摄的影像时，该影像可能需要较长时间才能出现在相机的显示屏上。

■ 内藏存储器和存储卡数据操作注意事项

- 将存储器内容复制到电脑上时，务必复制DCIM文件夹和其中的所有内容。将DCIM文件夹复制到电脑后，最好将其名称改为某个日期或类似名称，以便于查找DCIM文件夹的多个DCIM备份。但是，以后将该文件夹移回相机时，请务必将其名称重新改回DCIM。相机的设计只能识别名称带DCIM的根文件。请注意，如果DCIM文件夹内文件夹的名称与最初将它们从相机复制到电脑时的名称不一致，相机也无法识别它们。
- 文件夹和文件必须按照第93页所示“存储器的文件夹结构”进行存储，以便于相机可以正确识别文件夹和文件。

其他设定 (设置)

本节说明可用于在拍摄方式和显示方式中配置设定和进行其他操作的选单项目。

有关详情, 请参阅以下章节。

- 拍摄选单 (第51页)
- 显示选单 (第70页)

关闭Eye-Fi卡通信 (Eye-Fi)

步骤



[SET] → MENU → “设置” 选项卡 → Eye-Fi

选择“关”, 禁用Eye-Fi卡通信 (第90页)。

配置相机的声音设定 (操作音)

步骤

[SET] → MENU → “设置” 选项卡 → 操作音

起动音	
半按快门	指定起动音。
快门	声音1 - 5: 内藏声音 (1到5)
操作音	关: 关闭声音
 操作音	指定音量。此设定也可用作视频输出时的音量 (第68页)。
 播放音	指定动画和配音快照音频输出的音量。此设定也可用作视频输出时的音量 (第68页)。

- 将音量设为0会关闭声音输出。

配置启动影像（启动画面）

步骤

[SET] → MENU → “设置”选项卡 → 启动画面

显示要用作启动影像的影像，然后选择“开”。

- 按[]（显示）开机时不显示启动影像。
- 可以将拍摄的一幅快照指定为启动影像，或者使用相机内藏存储器提供的专用启动影像。
- 如果选择一幅配音快照作为启动影像，则在启动时不播放声音。
- 格式化内藏存储器（第102页）会删除当前的启动影像设定。

指定文件名称序列号的生成规则（文件编号）

步骤

[SET] → MENU → “设置”选项卡 → 文件编号

请用下列步骤指定文件名称所用序列号的生成管理规则（第92页）。

继续	让相机记住最近使用的文件编号。即使删除文件或装入空白存储卡，新文件仍然以下一连续编号进行命名。如果装入原先储存了文件的存储卡，而且现有文件名的最大连续编号大于相机记忆的最大连续编号，则新文件将从现有文件名的最大连续编号加1开始编号。
复位	在删除所有文件或更换为空白存储卡时重新从0001开始生成序列号。如果装入原先储存了文件的存储卡，则新文件将从现有文件名编号的最大连续编号加1开始编号。

配置世界时间设定 (世界时间)

步骤

[SET] → MENU → “设置” 选项卡 → 世界时间

在您外出旅行时或在类似情况下，您可以用世界时间画面查看与您本地城市不同时区的当前时间。世界时间可以显示全球32个时区162个城市的当前时间。

1. 用[▲]和[▼]选择“旅行地”，然后按[▶]。

- 要更改使用相机常在地区和城市的时间，请选择“本地”。

2. 用[▲]和[▼]选择“城市”，然后按[▶]。

- 要配置“旅行地”设定，用[▲]和[▼]选择“夏令时”，然后选择“开”。在夏季，某些地区采用夏令时将当前的时间设定提前一小时。

3. 用[▲]、[▼]、[◀]和[▶]选择所需的地区，然后按[SET]。

4. 用[▲]和[▼]选择所需的城市，然后按[SET]。

5. 按[SET]。



重要！

- 配置世界时间设定前，请确认本地城市设定与您居住或常用相机的地方一致。如果不一致，请在步骤1的画面中选择“本地”，然后根据需要配置本地城市、日期和时间设定（第98页）。

时间印快照 (时间印)

步骤

[SET] → MENU → “设置” 选项卡 → 时间印

可以配置相机在每幅快照的右下角只标记拍摄日期，或标记日期和时间。

- 快照内一旦标记了日期和时间信息，便无法编辑或删除该信息。

例如：2015年7月10日，下午1:25

日期	2015/7/10
日期 + 时间	2015/7/10 1:25pm
关	不标记日期和 / 或时间

- 即使没有使用时间印标记日期和 / 或时间，您仍然可以稍后使用DPOF功能和某些打印软件进行标记 (第82页)。
- 时间印功能开启时，不能进行数码变焦。
- 使用某些BEST SHOT场景时，时间印无效。

设定相机的时钟设定 (调节时间)

步骤

[SET] → MENU → “设置” 选项卡 → 调节时间

[▲][▼]	更改光标所在位置的设定
[◀][▶]	在设定之间移动光标
[●] (动画)	在12小时和24小时格式之间转换

完成所需的日期和时间设定后，按[SET]应用这些设定。

- 可以指定2001年到2049年之间的日期。
- 在设定时间和日期之前，务必选择本地城市 (第97页)。如果在选择了错误的本地城市后设定时间和日期，则所有世界时间城市的时间和日期 (第97页) 均错误。

指定日期样式（日期样式）

步骤

[SET] → MENU → “设置”选项卡 → 日期样式

您可以选择三种不同的日期样式。

例如：2015年7月10日

年/月/日	15/7/10
日/月/年	10/7/15
月/日/年	7/10/15

更改显示语言（Language）

步骤

[SET] → MENU → “设置”选项卡 → Language

■ 指定所需的显示语言。

① 选择右侧的选项卡。

② 选择“Language”。

③ 选择所需的语言。

- 在某些地区销售的相机型号可能不支持显示语言选择。



配置休眠状态设定（休眠）

步骤

[SET] → MENU → “设置”选项卡 → 休眠

如果在预设的时间内相机未进行任何操作，此功能将关闭显示屏，后灯点亮（绿色）。可以按任意按钮重新打开显示屏。

启动时间设定：30秒、1分、2分、关（选择“关”时禁用休眠。）

- 以下情况下禁用休眠。
 - 显示方式下
 - 相机连接至电脑或其他设备时
 - 使用“跟踪”时
 - 录音或录音播放时
 - 拍摄和播放动画时
- 休眠功能和自动关机功能均打开时，自动关机功能优先。

配置自动关机设定 (自动关机)

步骤

[SET] → MENU → “设置” 选项卡 → 自动关机

如果在预设的时间内相机未进行任何操作，自动关机功能将关闭相机。

启动时间设定：1分、2分、5分（显示方式下的启动时间始终为5分钟。）

- 以下情况下禁用自动关机。
 - 相机连接至电脑或其他设备时
 - 播放幻灯片时
 - 使用“[跟踪]”时
 - 录音或录音播放时
 - 拍摄和播放动画时

配置[相机]设定 (拍摄)

步骤

[SET] → MENU → “设置” 选项卡 → REC

开机	按[相机] (拍摄) 时，打开相机电源。
开机 / 关机	按[相机] (拍摄) 时，打开或关闭相机电源。
解除	按[相机] (拍摄) 时，相机电源无法打开或关闭。

- 使用“开机 / 关机”时，在拍摄方式中按[相机] (拍摄) 时，相机会关闭电源。
- 启用“开机”或“开机 / 关机”时，您可以按住[相机] (拍摄) 直至后灯点亮绿色片刻来开启相机。

禁用文件删除 (禁用)

步骤

[SET] → MENU → “设置” 选项卡 →  禁用

当“ 禁用”打开时，按下[] (删除) 不会使相机开始影像删除操作。

将“ 禁用”选为“开”，可以保护影像不会被意外删除。

- 即使某些影像已禁用文件删除 (“ 禁用”选择为“开”)，执行格式化操作 (第102页) 也会删除所有影像。

选择画面宽高比和视频输出制式 (视频输出)

步骤

[SET] → MENU → “设置” 选项卡 → 视频输出

您可以使用本节的步骤选择NTSC或PAL视频输出制式。您也可以指定4:3或16:9宽高比。

NTSC	日本、美国和其他国家使用的视频制式
PAL	欧洲和其他国家使用的视频制式

4:3	宽高比为4:3的电视画面
16:9	宽屏幕宽高比

- 选择与所要使用的电视机类型相匹配的宽高比 (4:3或16:9)。如果选择了错误的宽高比，将无法正确显示影像。
- 如果相机的视频信号输出设定与电视机或其他视频设备的视频信号制式不匹配，影像将无法正确显示。
- 在非NTSC或PAL制式的电视机或视频设备上，影像将无法正确显示。
- 视频输出需要使用选购的AV电缆(EMC-7A)。

格式化内藏存储器或存储卡（格式化）

步骤

[SET] → MENU → “设置”选项卡 → 格式化

如果相机中装有存储卡，此操作将格式化存储卡。如果相机中未装有存储卡，此操作将格式化内藏存储器。

- 格式化操作将删除存储卡或内藏存储器中的所有内容。此操作无法撤销。在格式化存储卡或内藏存储器之前，请确认您不再需要其中的所有数据。
- 格式化内藏存储器会删除以下数据。
 - 受保护的影像
 - 启动画面
- 格式化存储卡会删除以下数据。
 - 受保护的影像
- 即使某些影像已禁用文件删除（“ 禁用”选择为“开”（第101页）），格式化也将删除所有影像。
- 开始格式化操作之前，请确认相机电池电量充足。如果在进行格式化时相机电量耗尽，则可能无法正确进行格式化操作，相机也可能会停止正常运行。
- 正在进行格式化时，切勿打开电池盖。否则会导致相机停止正常运行。

将相机重设为初始出厂缺省设定（复位）

步骤

[SET] → MENU → “设置”选项卡 → 复位

关于相机出厂缺省设定的详情，请参阅第115页。

不会重设以下设定。

世界时间设定、时钟设定、日期样式、画面语言、视频输出

安全注意事项

危险

此标志表示，如果忽略或错误处理此信息，将导致死亡或严重人身伤害。

警告

表示忽略此标志而错误操作本产品时有致死或严重伤害的危险。

注意

表示仅在忽略此标志而错误操作本产品时，有受到伤害的危险以及可能发生身体损伤。

标志示例



圆圈中带一横线(⊘)表示不得进行所述操作。此标志内部或旁边的指示为特别禁止的操作。(左图的示例表示禁止拆解。)



黑圈(●)表示必须进行所述操作。此标志内的指示为特别要求进行的操作。(左图中的示例表示必须从电源插座上拔下电源插头。)





危险

■ 充电电池

- 为电池充电时，只能使用本说明书中特别说明的方法。尝试使用其他未经认可的手段对电池充电会导致电池过热、火灾和爆炸。
- 请勿将电池暴露于或浸入淡水或海水中。否则会损坏电池，造成电池性能下降以及丧失电池的使用寿命。
- 该电池是CASIO数码相机的专用电池。用于任何其他设备会导致电池损坏，或降低电池的性能和使用寿命。



 危险

- 如不遵守下列注意事项，会导致电池过热、火灾和爆炸。
 - 切勿在明火附近使用或存放电池。 
 - 切勿加热或用火烘烤电池。
 - 充电时，确认电池方向正确。
 - 切勿将电池与导电物体（项链、铅笔芯等）一起携带或存放。
 - 切勿拆解电池、用针戳电池、或使其受到强烈碰撞（用锤子敲打、用脚踩等），切勿焊接电池。切勿将电池放置在微波炉、除湿器、高压设备等物品内。
 - 切勿撕除电池外面的标签。
- 如果在电池在使用、充电或存放期间出现泄漏、异味、发热、变色、变形、或任何其他异常状况，请立即从相机中取出电池，并使其远离明火。同时，在异常状况消失后切勿使用受影响的电池。 
- 请勿在直射的阳光下、阳光下停泊的汽车内、或容易产生高温的任何其他位置使用或放置电池。否则会损坏电池，造成电池性能下降以及丧失电池的使用寿命。同时，这些情况会导致电池膨胀到无法取出的程度。 
- 电池液会损害您的眼睛。如果电池液不慎进入您的眼睛，请立即用清洁的自来水冲洗，然后向医生咨询。 



警告

■ 冒烟、异味、过热以及其他异常状况

- 在相机冒烟或发出异味、或出现过热现象时继续使用相机会导致火灾或触电。出现上述现象时，请立即执行下列步骤。



1. 关闭相机电源。
2. 正在使用USB-AC适配器为相机供电时，请将其从电源插座上拔下电源插头。同时从相机中取出电池，同时注意保护自己不要被烫伤。
3. 请与您的销售商或最近的CASIO授权服务中心联系。

■ 远离火源

- 切勿将相机暴露于火中，否则会导致相机爆炸以及造成火灾和人身伤害。



■ 避免在运动状态下使用

- 驾驶汽车或其它车辆时，或在行走过程中，切勿使用相机拍摄或播放影像。在运动状态下观看显示屏会造成严重事故。



■ 闪光和其他发光功能

- 切勿在任何可能有可燃性或爆炸性气体的场所使用发光功能。在这种情况下会造成火灾或爆炸的危险。
- 切勿对着驾驶机动车辆的人使用闪光灯或者发光功能。否则会影响驾驶人员的视力，导致交通事故。



■ USB-AC适配器

- 相机随附的电源线设计用于购买相机时所在的国家。如果在其他国家使用本相机，务必使用符合该国功率和电源电压的电源线。使用错误的电源线会导致火灾或触电。
- 错误使用USB-AC适配器会导致火灾或触电。务必遵守以下注意事项。
 - 仅使用指定的USB-AC适配器。
 - 切勿将USB-AC适配器用于其他设备。
 - 使用与USB-AC适配器指定电源匹配的电源插座。
 - 切勿将电源线插入与其它设备共用的墙壁插座或共用的延长线。
 - 切勿将USB-AC适配器放在火炉或其他加热设备的附近。



警告

- 错误使用USB-AC适配器可能会导致其损坏，从而导致火灾或触电。务必遵守以下注意事项。
 - 切勿在USB-AC适配器上放置物体或使其接触高热。
 - 切勿改装、损坏或用力折弯USB-AC适配器。
 - 切勿扭曲或拉拔USB-AC适配器线。
 - 使用USB-AC适配器时，将线缆放在不会绊倒人的地方。
- 切勿用湿手接触电源插头。否则会导致触电。



- 如果电源线或电源插头损坏，请与您的经销商或最近的CASIO授权服务中心联系。
- 切勿在可能泼溅到液体*的地方使用USB-AC适配器。液体会导致火灾和触电。



* 液体：水、运动饮料、海水、动物或宠物尿液等。

- 切勿将花瓶或任何其他液体容器放置在USB-AC适配器上。水会导致火灾和触电。
- 切勿在发生闪电时接触相机或USB-AC适配器。



- 外出前，务必从电源插座上拔下USB-AC适配器，然后放置在远离动物和宠物的地方。动物或宠物咬电源线会使其变短，导致火灾。



■ 水和异物

- 相机内进入水、其他液体或异物（尤其是金属物体）会导致火灾或触电。出现上述现象时，请立即执行下列步骤。在雨天或雪天、大海或其他水体附近、或在浴室内使用相机时，应特别小心。



1. 关闭相机电源。
2. 正在使用USB-AC适配器为相机供电时，请将其从墙壁插座上拔下电源插头。同时从相机中取出电池，同时注意保护自己不要被烫伤。
3. 请与您的销售商或最近的CASIO授权服务中心联系。

■ 拆解和改装

- 切勿以任何方式拆解和改装相机。否则会导致触电、烧伤以及其他人身伤害。请务必让您的销售商或就近的CASIO授权服务中心进行内部检查、维护和修理工作。





警告

■ 掉落和粗暴处置

- 在相机掉落或受到其他粗暴处置而受损后继续使用相机会导致火灾和触电。出现上述现象时，请立即执行下列步骤。
 - 关闭相机电源。
 - 正在使用USB-AC适配器为相机供电时，请将其从墙壁插座上拔下电源插头。同时从相机中取出电池，同时注意保护自己不要被烫伤。
 - 请与您的销售商或最近的CASIO授权服务中心联系。

■ 存储卡

- 存储卡体积小，存在被婴儿和幼儿意外吞下的危险。将存储卡放置在远离婴儿和幼儿处。一旦发生存储卡被吞食的危险，请立即向医生咨询。



■ 相机开机时的注意事项

- 切勿在相机电源打开时长时期接触相机。相机电源打开时会变热，长时间的接触会导致低温灼伤。



注意

■ USB-AC适配器

- 错误使用USB-AC适配器会导致火灾或触电。务必遵守以下注意事项。
 - 切勿在使用期间用被子、毯子或其他覆盖物盖住USB-AC适配器或电源线，并且切勿在加热器附近使用。否则会影响热辐射，导致周围变热。
 - 从墙壁插座拔下插头时，切勿拉拔电源线。抓住电源插头后拔出。
 - 清洁电源线（尤其插头）、USB-AC适配器（尤其插孔）或USB电缆（尤其插头）时，切勿使用清洁剂。
 - 尽量将电源插头插入墙壁插座。
 - 长时间不使用相机（如外出旅行）时，从墙壁插座上拔下电源插头。
 - 至少每年一次，用布或真空吸尘器清洁电源插座插脚及其周围积聚的灰尘。



注意

■ 充电电池

- 如果电池未在规定时间内正常完成充电，请停止充电并与CASIO授权服务中心联系。继续充电会导致电池过热、火灾和爆炸。
- 使用电池或对电池充电之前，请务必阅读相机和专用充电器附带的用户文档。
- 将电池存放在婴儿和幼儿无法接触到的地方。在有婴儿和幼儿的地方使用电池时，务必确保他们不可能从充电器或相机上取出电池。
- 切勿将电池放在宠物能够接触到的地方。宠物咬电池会导致电池泄漏、过热或爆炸等事故。
- 如果电池液不慎沾到衣服或皮肤上，请立即用清洁的自来水冲洗。长时间接触电池液会导致皮肤发炎。



■ 连接

- 除指定用于本相机的设备外，切勿在接口上插入其它设备。连接非指定设备会导致火灾或触电。



■ 不平稳的地方

- 切勿将相机放置在不稳定的表面上、高架子等物品上面，否则会导致相机掉落，造成人身伤害。



■ 应避免的位置

- 切勿将相机放置在下列种类的任何位置。否则会导致火灾和触电。
 - 水分或灰尘含量过大的地方
 - 准备食物的地方或散发油烟的其他地方
 - 加热器附近、加热的毯子上、阳光直射的地方、停泊在阳光下关闭的车辆内、或其他受高温影响的地方





注意

■ 显示屏

- 切勿对LCD板施加过大的压力或使其受到强烈碰撞。否则会导致显示板的玻璃破裂并导致人身伤害。
- 如果显示屏破裂，切勿接触屏内液体。否则会导致皮肤发炎。
- 如果显示屏的液体进入口中，请立即漱口并与医生咨询。
- 如果显示屏的液体进入眼睛或落到皮肤表面上，请立即用清水冲洗至少15分钟，然后就医。



■ 备份重要数据

- 请务必对相机内重要数据进行备份，将其传输到电脑或其它存储设备上。请注意，在相机出现故障、进行维修等情况下，数据会被删除。



■ 存储器保护

- 更换电池时，请务必遵守相机所附文档中说明的正确步骤。电池更换不当会导致相机存储器内数据的损坏或丢失。



■ 闪光和其他发光功能

- 使用闪光灯或者发光功能时，切勿朝向人脸并距离太近。否则会导致拍摄对象失明。尤其是婴儿和幼儿，光源至少要距离眼睛一米。
- 请注意在拍摄时手指、手套或其他物品不要触碰闪光灯窗口。触碰闪光灯窗口会导致烧伤、烟雾、褪色或其他问题。
- 闪光灯闪光时切勿触摸。否则会导致烧伤。



■ 运输

- 在飞机或医疗机构中时，请遵守负责人员的指导。相机发射的电磁波和其他信号可能对其他设备造成不良影响。



使用时的注意事项

■ 数据错误注意事项

本数码相机采用精密的数码元件制作而成。任何下列操作都会损坏相机存储器中的数据。

- 相机正在进行操作时，取出电池或存储卡
- 在相机电源关闭后，后灯正在呈绿色闪烁时，取出电池或存储卡
- 正在进行通信时，断开USB电缆的连接
- 使用电池拍摄时，电池在充电后电量消耗很快
 - 使用电池拍摄时，电池在充电后电量消耗很快也会导致相机故障。请立即更换新电池。
- 其他不规范操作

上述任何条件都会导致显示屏上出现错误信息（第122页）。请按照出现的信息的指示进行操作。

■ 操作环境

- 作业温度要求：0到40°C
- 作业湿度：10%到85%（无结露）
- 请勿将相机放置在下列任何位置。
 - 阳光直射的地方，或存在大量湿气、灰尘或沙砾的地方
 - 加热或冷却设备附近或温度或湿度过高的地方
 - 热天机动车内，或受到强烈震动的地方

■ 结露

温度发生急剧变化时，如在寒冷的冬天将相机由室外移动到温暖的房间内时，相机的内部和外部会形成水珠，这种现象被称作“结露”。为了防止形成结露，请在移动相机前将其封装在塑料袋中。然后保持塑料袋的封装，让里面的空气自然地改变到与新地点空气相同的温度。然后，从塑料袋中取出相机，再打开电池盖，使其开启数小时。

■ 镜头

- 清洁镜头表面时，切勿用力过猛。否则会划伤镜头表面，造成故障。
- 有时您可能会发现某些特定类型的影像出现一定程度的变形，如本来应比较直的线条略有弯曲。这是由镜头的特性造成的，并不代表相机故障。

■ 相机的保养

- 切勿用手指触摸镜头或闪光灯窗口。镜头或闪光灯窗口上的指印、灰尘和其他异物会影响相机的正常操作。用吹风机或其他方法吹掉镜头或闪光灯窗口上的灰尘或脏物，然后用柔软的干布轻拭。
- 要清洁相机，请用柔软的干布擦拭。

■ 旧充电电池操作注意事项

- 用胶带等绝缘正负极。
- 请勿剥除电池盖。
- 请勿尝试分拆电池。

■ 丢弃存储卡或相机或者转让其所有权

格式化相机和删除相机的功能并不会真正删除存储卡中的文件。原始数据仍保留在卡中。请注意，您需要对存储卡中的数据负责。丢弃存储卡或相机或者将其所有权转让给他人时，建议按照以下步骤操作。

- 丢弃存储卡时，请以物理方法销毁存储卡，或者使用市售的数据删除软件彻底删除存储卡中的数据。
- 将存储卡的所有权转让给他人时，请使用市售的数据删除软件彻底删除其中的数据。
- 在丢弃相机或转让其所有权时，请使用格式化功能（第102页）彻底删除内藏存储器中的数据。

■ 其他注意事项

本相机在使用时会略微变热。这是正常现象，并不代表故障。

■ 版权

根据版权法,除个人欣赏外,未经权利持有者的许可,禁止擅自使用版权归属他人的快照或动画影像。在某些情况下,有些公共演出、展示、展览等可能完全禁止拍摄,即使用于个人欣赏也不例外。不论此类文件是通过自己购买还是免费获得,未经版权持有者的许可,在网站、文件共享站点或任何其他互联网上发布或以其他方式向第三方传播此类文件均会受到版权法和国际公约的严格禁止。例如,在互联网上上传或传播个人拍摄或录制的电视节目、现场音乐会、音乐视频等影像可能会侵犯他人的权利。请注意,如因任何形式的本产品使用不当而侵犯他方版权或违反版权法,CASIO COMPUTER CO., LTD.概不负责。

本说明书使用的下列用语是其各自所有者的注册商标或商标。

请注意,本说明书中未使用商标™和注册商标®等标志。

- SDXC 徽标是SD-3C, LLC的商标。
- Microsoft、Windows、Windows Media、Windows Vista、Windows 7、Windows 8和DirectX是Microsoft Corporation在美国和其他国家的注册商标或商标。
- Macintosh、Mac OS、QuickTime和iPhoto是Apple Inc.的商标。
- YouTube和YouTube徽标是Google Inc.的商标或注册商标。
- Eye-Fi和Eye-Fi徽标是Eye-Fi, Inc.的商标。
- EXILIM和Dynamic Photo是CASIO COMPUTER CO., LTD.的注册商标或商标。
- 本文提及的所有其他公司或产品名称是其各自公司的注册商标或商标。

对于CASIO为本产品提供的软件,严禁出于商业目的未经授权进行部分或全部复制、传播以及转让。

相机的YouTube拍摄功能经YouTube, LLC授权许可。

充电

■ 如果相机的后灯开始呈红色闪烁...

- 环境温度或电池温度可能过高或过低。断开USB电缆的连接，等待温度达到允许充电的范围，然后重试。
- 电池触点可能脏污。用干布擦拭。
- 尝试连接至另一电脑USB端口。您可能无法通过USB连接对相机电池充电，视电脑设置而定。

如果执行上述步骤后仍继续出现故障，则可能是电池出现故障。请与最近的CASIO授权服务中心联系。

电池注意事项

■ 使用时的注意事项

- 低温条件下电池提供的操作一般少于常温条件下所提供的操作。这是由电池的特性所致，并非相机的原因。
- 请在15℃到35℃的温度范围内对电池充电。在此范围之外对电池充电会导致充电时间延长，甚至无法充电。
- 请勿撕除电池外层标签。
- 如果电池在完全充电之后所提供的操作极为有限，则可能是电池已达到其使用寿命。请更换新电池。

■ 存储注意事项

- 电池充电后长期存储会导致电池性能的下降。如果在一段时间内不打算使用电池，请将电池电量完全耗尽之后再行存放。
- 不使用相机时，请务必取出相机中的电池。将电池留在相机内会导致电池放电而使电量枯竭，因而在使用相机时需要更长的充电时间。
- 请在凉爽、干燥处（20℃或更低）存放电池。
- 为了防止闲置电池的过度放电，请每隔六个月一次，将其完全充电后装入相机，然后用完电量。

在其他国家使用相机

■ 使用时的注意事项

- 附带的USB-AC适配器适用于100V到240V AC、50/60Hz范围内的任何电源。但请注意，电源线插头的形状因国家或地区而异。携带相机和USB-AC适配器旅行之前，请向旅行社查询旅行目的地的电源要求。
- 请勿通过电压转换器或类似设备将USB-AC适配器连接到电源。否则会导致故障。

■ 备用电池

- 为避免因电池耗尽而无法拍摄影像，建议在旅行时携带完全充电的备用电池（NP-120）。

使用存储卡



关于支持的存储卡以及如何装入存储卡，请参阅第19页。

■ 使用存储卡

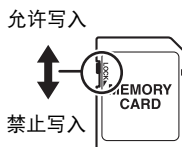
- SD存储卡、SDHC存储卡和SDXC存储卡有一个写保护开关。需要防止意外删除数据时，请使用该开关。但请注意，如果您对SD存储卡进行了写保护，在想要向存储卡记录数据、格式化存储卡、或删除存储卡中的影像时，必须关闭写保护。
- 存储卡在播放影像期间开始出现异常时，您可以通过格式化来恢复其正常操作（第102页）。不过，在离家或办公室比较远的地方使用相机时，建议您务必携带多张存储卡。
- 在存储卡上多次记录和删除数据之后，存储卡会丧失其保存数据的能力。因此，建议对存储卡定期进行格式化。
- 静电荷、电气噪音、以及其他现象都会造成数据损坏甚至丢失。请务必在其他媒体上备份重要数据（CD-R、CD-RW、硬盘等）。



■ 存储卡操作注意事项

- 某些类型的存储卡的处理速度较慢。尽可能使用超高速存储卡。但请注意，即使使用超高速存储卡，也不保证一定能进行所有操作。某些动画画质设置可能需要花太多时间记录数据，这会导致播放过程中影像和 / 或声音出现断续。如果发生这种情况，显示屏上会闪烁  和 。

复位初始缺省设定

本节的图表列出了在您重置相机后（第102页）在拍摄方式和显示方式中所显示选单的初始缺省设定。

- 破折号(-)表示项目的设定未被复位或者项目无复位设定。

重要！

- 选单上显示的某些项目可能不可用，视拍摄方式而异。

■ 拍摄方式

“拍摄设定”选项卡

聚焦方式	自动聚焦
聚焦框	[]
AF区	 多样
人脸检测	开
连拍	关
防抖	关
左 / 右键	关
画面格栅	关
图标帮助	开

保存设定	BS BEST SHOT: 关 /
	闪光: 开 /
	聚焦方式: 关 /
	白平衡: 关 /
	ISO敏感度: 关 /
	AF区: 开 /
	连拍: 关 /
	自拍定时器: 关 /
	MF位置: 关 /
变焦位置: 关	

“画质”选项卡

 画质 (快照)	标准 - N
EV平移	0.0
白平衡	自动

ISO敏感度	自动
颜色过滤	关

“设置”选项卡

Eye-Fi	开
操作音	起动音：声音1 / 半按快门：声音1 / 快门：声音1 / 操作音：声音1 / 🔊 操作音： ■■■■□□□□ / 🔊 播放音： ■■■■□□□□
启动画面	关
文件编号	继续
世界时间	—

时间印	关
调节时间	—
日期样式	—
Language	—
休眠	1分
自动关机	2分
REC	关
🔇 禁用	关
视频输出	—
格式化	—
复位	—

■ 显示方式

“显示”选项卡

动态照片	—
DPOF打印	—
保护	—
尺寸变更	—







裁剪	—
配音	—
复制	—



“设置”选项卡

- 拍摄方式和显示方式的“设置”选项卡的内容相同。

故障排除

问题	可能的原因和建议的纠正措施
电源	
无法打开电源。	<ol style="list-style-type: none"> 1) 电池放置错误 (第13页)。 2) 电池可能耗尽。对电池充电 (第14页)。如果电池在充电后电量很快耗尽, 则表示该电池已达到其使用寿命, 需要更换电池。购买另售的CASIO NP-120锂离子充电电池。
相机突然关机。	<ol style="list-style-type: none"> 1) 可能启动了自动关机 (第100页)。重新打开电源。 2) 电池可能耗尽。对电池充电 (第14页)。 3) 可能由于相机温度过高而启动了相机的保护功能。关闭相机, 待其冷却后再尝试重新使用。
无法关闭电源。按任何按钮均无反应。	从相机中取出电池, 然后重新装入电池。
正在充电	
后灯没有点亮红色, 电池没有充电。	<ol style="list-style-type: none"> 1) 从相机上拔下USB电缆, 然后重新将其插上。 2) 从相机中取出电池, 然后重新装入电池 (第14页)。
影像拍摄	
按快门按钮时未拍摄影像。	<ol style="list-style-type: none"> 1) 如果相机处于显示方式, 请按[] (拍摄) 进入拍摄方式。 2) 如果闪光灯正在充电, 请等待充电操作完成。 3) 如果出现“存储器已满。”信息, 请将影像传输到电脑并删除多余的影像, 或使用其它存储卡。
自动聚焦无法正确聚焦。	<ol style="list-style-type: none"> 1) 如果镜头脏污, 请擦拭干净。 2) 取景时拍摄对象可能未处于聚焦框的中央位置。 3) 对象可能不适合使用自动聚焦进行拍摄 (第30页)。使用手动聚焦 (第53页)。 4) 拍摄时可能移动了相机。使用防抖功能或使用三脚架进行试拍。 5) 可以在不等待自动聚焦的情况下全按快门按钮。半按快门按钮并留出充足的时间进行自动聚焦。

问题	可能的原因和推荐的纠正措施
未能在拍摄的影像中聚焦对象。	影像可能没有正确聚焦。取景时，务必使对象位于聚焦框内。
闪光灯不闪光。	1)如果闪光方式选为  (禁止闪光)，请更改为其他方式(第35页)。 2)如果电池耗尽，请对其充电(第14页)。 3)如果选择使用  (禁止闪光)的BEST SHOT场景，请更改为其他闪光方式(第35页)或选择其他BEST SHOT场景(第46页)。
显示屏中显示红色  (禁止闪光)图标，闪光灯不闪光。	闪光灯可能出现故障。请与CASIO授权服务中心或原来的销售商联系。请注意，虽然闪光灯不闪光，您仍可以使用相机拍摄不闪光的照片。
相机在自拍定时器倒计时时关机。	电池可能耗尽。对电池充电(第14页)。
显示屏影像无法聚焦。	1)您可能正在使用手动聚焦并且未聚焦影像。聚焦影像(第54页)。 2)您可能正在使用  (微距)拍摄场景或人像。对风景和肖像照片使用自动聚焦(第53页)。 3)可能在拍摄特写照片时试图使用自动聚焦。用  (微距)拍摄特写(第53页)。
显示屏影像上有竖线。	拍摄发强光的对象会导致显示屏影像中出现竖条带。这是一种CCD现象，即“垂直拖尾”，并不代表相机出现了故障。请注意，垂直拖尾不会记录到快照中，但会记录到动画中。
影像中有数字噪音。	1)对于黑暗的对象，ISO敏感度可能会自动提高，增加数字噪音的产生机会。使用灯光或其他方式照亮对象。 2)可能在选择  (禁止闪光)时试图于暗处拍摄，因而可能增加数字噪音并造成影像显得粗糙。在这种情况下，请打开闪光灯(第35页)或使用灯光进行照明。 3)使用高ISO敏感度设定或照明效果功能拍摄时，会导致数字噪音增加。使用灯光或其他方式照亮对象。

问题	可能的原因和推荐的纠正措施
未能保存拍摄的影像。	1)保存操作完毕之前可能已经关闭了相机电源,因而造成影像无法保存。电池电量指示符显示  时,尽快对电池充电(第17页)。 2)保存操作完毕之前可能已经从相机中取出存储卡,因而造成影像无法保存。在保存操作完毕之前,请勿取出存储卡。
可用光线非常明亮,但影像中人物的面部很暗。	到达对象的光线不足。将闪光方式设定更改为  (强制闪光)进行日光同步闪光(第35页),或将EV平移调节到+侧(第62页)。
夜景拍摄效果很差。	夜间拍摄时,请使用以下BEST SHOT场景(第46页)。 <ul style="list-style-type: none"> • 夜景(仅拍摄夜景) • 夜景中的人像(拍摄夜景中的人物)
在海边或滑雪场拍摄影像时对象太暗。	海水、沙滩或雪地反射的阳光会导致影像曝光不足。将闪光方式设定更改为  (强制闪光)进行日光同步闪光(第35页),或将EV平移调节到+侧(第62页)。
数码变焦(包括HD变焦)不起作用。变焦条所指示的最大变焦倍数仅为6.0。	1)可能打开了时间印,因而造成数码变焦被解除。关闭时间印功能(第98页)。 2)可能选择了ART SHOT场景而自动禁用了数码变焦。
动画拍摄时影像无法聚焦。	1)由于对象处于聚焦范围之外,因而无法聚焦。在容许范围内进行拍摄。 2)镜头可能脏污。清洁镜头(第111页)。
无法更改选单项目的设定。某些设定的选单项目不显示在选单中。	某些选单项目可能不可用,视正在使用的拍摄方式而异。使用极智模式时,只有可以配置设置的选单项目(第27页)可以显示在选单中。

问题	可能的原因和建议的纠正措施
播放	
播放影像的颜色与拍摄时显示屏上出现的颜色不同。	正在拍摄时阳光或其他光源的光线可能直射镜头。调整相机的位置，使阳光不直射镜头。
不显示影像。	本相机无法显示使用其他数码相机记录到存储卡的非DCF影像。
无法编辑影像（尺寸变更、裁剪、旋转）。	请注意，您无法编辑以下类型快照。 <ul style="list-style-type: none"> • 动画 • 用其他相机拍摄的快照
删除文件	
无法删除文件。	1)此文件可能被保护。取消此文件的保护（第74页）。 2)“  禁用”设定可能为“开”。将设定更改为“关”（第101页）。
其他	
显示的日期和时间错误，或随影像数据保存的日期或时间错误。	关闭了日期和时间设定。设定正确的日期和时间（第98页）。
显示屏上的信息出现语言错误。	选择了错误的显示语言。更改显示语言设定（第99页）。
无法通过USB连接传输影像。	1)USB电缆可能未牢固连接。检查所有连接。 2)如果没有打开相机电源，请将其打开。 3)如果通过USB集线器连接，则电脑可能无法识别相机。请务必直接连接至电脑的USB端口。

问题	可能的原因和建议的纠正措施
<p>开机时出现显示语言选择画面。</p>	<p>1) 购买相机后没有配置初始设定或相机中的电池过久闲置并已耗尽。检查相机设定 (第18、99页)。</p> <p>2) 相机的存储器数据可能出现的问题。如果出现这种情况, 请执行重置操作以初始化相机的设定 (第102页)。然后, 配置各种设定。如果开机时语言选择画面不重新出现, 则表示相机的存储器管理数据已恢复。</p> <p>如果在重新开机后仍出现相同信息, 请与您的销售商或CASIO授权服务中心联系。</p>
<p>显示屏上有多种指示和数值。</p>	<p>显示屏显示与拍摄条件和所设影像相关的指示和其他信息。可以使用[▲] (DISP)选择要显示在画面上的信息 (第11页)。</p>
<p>取出相机电池后, 购买相机后第一次配置的时间和日期设定被重设为初始出厂缺省设定。</p>	<p>装入相机电池, 然后重新配置时间和日期设定 (第18页)。配置时间和日期设定后的至少24小时内, 请勿取出相机中的电池。在此以后, 取出电池时设定就不会被重设。</p> <ul style="list-style-type: none"> 在装入电池超过24小时后取出电池时, 如果时间和日期被重设为出厂缺省设定, 则可能表示相机的设定记忆功能有缺陷。请与您的销售商或CASIO授权服务中心联系。
<p>刚打开电源后, 按下按钮不会有反应。</p>	<p>使用大容量的存储卡时, 打开电源后需要一些时间按下按钮才会有反应。</p>

ALERT	可能由于相机温度过高而启动了相机的保护功能。关闭相机，待其冷却后再尝试重新使用。
电池电力不足。	电池电力不足。
存储卡异常。	<p>存储卡出现故障。关闭相机电源，取出存储卡，然后将其重新装入相机。如果在重新开机时该信息再次出现，请格式化该存储卡（第102页）。</p> <p> 重要！</p> <ul style="list-style-type: none"> 格式化存储卡会删除其所有文件。格式化之前，尝试将可恢复文件传输到电脑或其它存储设备。
电池电力不足。文件无法保存。	电池电力不足。因此无法保存影像文件。
文件夹无法建立。	试图记录文件，但第999个文件夹内已存储了9999个文件。如果要记录更多文件，请删除多余的文件（第28页）。
正在传输影像。停止传输并关闭电源？	正在使用Eye-Fi卡传输影像数据时，您试图关闭电源（第90页）。
镜头错误	镜头进行意外操作时，会出现此信息并会关机。如果在重新开机后仍出现相同信息，请与原来的销售商或CASIO授权服务中心联系。
存储器已满。	拍摄的影像和 / 或编辑操作保存的文件已经占满存储器。请删除不需要的文件（第28页）。
压缩失败	影像数据存储期间，由于某些原因而导致无法压缩影像。重新拍摄影像。
请重新开机	移动时镜头触碰到障碍物。出现此信息时，相机将自动关机。移开障碍物，然后重新打开电源。
SYSTEM ERROR	相机的系统已损坏。请与您的销售商或CASIO授权服务中心联系。

存储卡被锁定。	相机内装入的SD、SDHC或SDXC存储卡的LOCK开关处于锁定位置。不能在已被锁定的存储卡上存储或删除影像。	LOCK 
没有文件。	内藏存储器或存储卡中没有文件。	
存储卡未格式化。	相机内装入的存储卡未格式化。格式化该存储卡（第102页）。	
此文件无法打开。	试图打开的文件已损坏，或属于无法用本相机显示的类型。	
此功能不能使用。	当您尝试使用一种不允许结合使用其他功能的功能时，操作过程中会出现此消息。	

快照

照片尺寸 (像素数)	画质	文件尺寸	内藏存储器*1 拍摄容量	SD存储卡*2 拍摄容量
20M (5152×3864)	精细 - F	7.04MB	3	2208
	标准 - N	4.67MB	5	3329
3:2 (5152×3432)	精细 - F	6.22MB	4	2499
	标准 - N	4.13MB	6	3764
16:9 (5152×2896)	精细 - F	5.2MB	5	2990
	标准 - N	3.46MB	8	4493
10M (3648×2736)	精细 - F	3.38MB	8	4600
	标准 - N	2.27MB	12	6849
5M (2560×1920)	精细 - F	1.72MB	16	9040
	标准 - N	1.22MB	22	12744
3M (2048×1536)	精细 - F	1.25MB	22	12439
	标准 - N	820KB	33	18962
VGA (640×480)	精细 - F	290KB	95	53616
	标准 - N	240KB	115	64786

动画

照片尺寸 / 像素数 (音频)	大概数据速率 (帧速率)	最大文件尺寸	内藏存储器*1 拍摄容量	使用SD存储卡*2 的最长拍摄时间	1分钟动画的文件大小	每段动画的连续拍摄时间*3
HD 1280×720 (单声道)	30.2兆比特 / 秒 (30帧 / 秒)	4GB或 29分钟	9秒*4	1小时 5分钟 23秒	226.3MB	17分钟 9秒
STD 640×480 (单声道)	10.6兆比特 / 秒 (30帧 / 秒)		18秒	3小时 6分钟 34秒	79.0MB	29分钟

录音

文件格式	文件尺寸	最大文件尺寸	内藏存储器*1 拍摄容量	SD存储卡*2 拍摄容量	每次录音的连续录音时间*3
WAV IMA-ADPCM	5.5KB / 秒	4GB	1小时 25分钟	796小时 53分钟	3小时

*1 格式化后的内藏存储器容量 (约28.0MB)

*2 使用16GB SDHC 存储卡 (SanDisk Corporation)时。影像数量和拍摄时间数值取决于所用的存储卡。

*3 如果所用SD存储卡的容量小于单个文件的最大容量,则允许的拍摄时间会更短。

*4 内藏存储器的数据传输速率不足以支持HD动画。尽可能使用超高速存储卡。

- 快照和动画拍摄容量、录音容量为近似值,仅供参考。实际容量取决于影像内容。
- 文件大小和数据速率为近似值,仅供参考。实际值取决于所拍摄影像的类型。
- 使用容量不同的存储卡时,请按照16GB的百分比计算影像数量。
- 每段动画最长可达29分钟。拍摄29分钟后,动画拍摄自动停止。
- 使用“For YouTube”场景拍摄时单个文件的最大容量是2048MB。最长拍摄时间是15分钟。

规格

文件格式	快照： JPEG (Exif Version 2.3); DCF 2.0标准; DPOF兼容 动画： 动态JPEG AVI, IMA-ADPCM声音 (单声道) 音频 (录音): WAV (单声道)
记录媒体	内藏存储器 (影像存储区: 28.0MB) SD/SDHC/SDXC
记录的影像尺寸	快照： 20M (5152×3864), 3:2 (5152×3432), 16:9 (5152×2896), 10M (3648×2736), 5M (2560×1920), 3M (2048×1536), VGA (640×480) 动画： HD (1280×720), STD (640×480)
有效像素	2010万像素
成像装置	尺寸: 1/2.3英寸正方像素CCD 像素总数: 2048万像素
镜头 / 焦距	F3.5 (广角) 到6.5 (望远) $f = 4.6$ 到27.6 mm (相当于35 mm格式的26到156 mm)
变焦	6X光学变焦, 4X数码变焦 (结合光学变焦时为24X) 结合使用HD变焦和数码变焦时最高达95.6X (VGA 尺寸)
聚焦	对比检测自动聚焦 • 聚焦方式: 自动聚焦, 微距聚焦, 无穷远 (部分BS场景), 手动聚焦 • AF区: 单点, 多样, 跟踪
大概聚焦范围 (快照) (从镜头表面开始)	自动聚焦: 5 cm到 ∞ (广角) 微距聚焦: 5 cm到50 cm (广角) 无穷远: ∞ 手动: 5 cm到 ∞ (广角) • 范围受光学变焦影响。
测光方式	多样 (部分BS场景为中心重点), 由成像装置进行
曝光控制	程序AE
曝光补偿值	-2.0 EV到+2.0 EV (1/3 EV步级)
快门	CCD快门, 机械快门
快门速度	快照 (自动): 1/2到1/2000秒 快照 (极智模式): 1/8到1/2000秒 快照 (夜景): 4到1/2000秒 • 视相机设置而异。

光圈值	F3.5 (广角) 到 F11.3 (广角) (中性滤光器) • 使用光学变焦会导致光圈发生变化。
白平衡	自动, 日光, 多云, 阴影, 白日色色荧光灯, 日天色色荧光灯, 白炽灯, 手动白平衡
感光度 (标准输出灵敏度)	快照: 自动, ISO 64, ISO 100, ISO 200, ISO 400, ISO 800, 相当于ISO 1600 动画: 自动
闪光方式	自动, 关, 开, 轻减红眼
闪光范围 (ISO敏感度: 自动)	广角: 0.4 m到2.2 m 望远: 1.0 m到1.2 m • 范围受光学变焦影响。
闪光灯充电时间	最长约5秒钟
显示屏	2.7英寸TFT彩色LCD 230,400点
外接端口	USB端口 (兼容高速USB, USB充电) / AV输出端口(NTSC/PAL)
麦克风	单声道
扬声器	单声道
电源要求	锂离子充电电池(NP-120) ×1

大概电池使用时间

下面提供的所有数值代表常温(23°C)环境下相机关闭电源之前的大概时间。无法保证可以达到这些数值。低温会缩短电池使用时间。

快照数量 (操作时间) *1	175幅
实际动画拍摄时间 (HD动画) *1	40分钟
连续拍摄动画大概时间 (HD动画) *1	1小时5分钟
连续录音*2	3小时
连续播放*3	3小时30分钟

- 电池：NP-120 (额定电容：600 mAh)
- 记录媒体：16GB SDHC存储卡(SanDisk Corporation)

*1 依据CIPA (相机和影像产品协会) 标准

*2 连续拍摄大概时间

*3 标准温度(23°C), 约每10秒滚动一幅影像

- 上述数值基于充足电的新电池测定。反复充电会缩短电池使用时间。
- 闪光灯、变焦和自动聚焦的使用频率, 以及相机的开启时间会在很大程度上影响拍摄时间和拍摄次数值。

耗电量 3.7 V DC, 约3.2 W

外形尺寸 94.9 (宽) × 55.9 (高) × 20.4 (深) mm
(厚度为16.5 mm, 不含突出部位)

重量 约146 g (包含电池和存储卡*)
约130 g (不包括电池和存储卡)
* 16GB SDHC存储卡(SanDisk Corporation)

■ 锂离子充电电池(NP-120)

额定电压	3.7 V
额定电容	600 mAh
作业温度要求	0到40℃
外形尺寸	35.5 (宽) × 40.2 (高) × 5.0 (深) mm
重量	约14 g

■ USB-AC适配器(AD-C54UC)

输入	100 到 240 V AC, 50/60 Hz, 90 mA
输出	5.0 V DC, 650 mA
作业温度要求	5到35℃
外形尺寸	64.6 (宽) × 38.4 (高) × 24 (深) mm (不含突出部位)
重量	约40 g

根据欧盟指令的符合性声明



Manufacturer:
CASIO COMPUTER CO., LTD.
6-2, Hon-machi 1-chome, Shibuya-ku, Tokyo 151-8543, Japan

Responsible within the European Union:
CASIO EUROPE GmbH
Casio-Platz 1, 22848 Norderstedt, Germany

CASIO®

CASIO COMPUTER CO., LTD.
6-2, Hon-machi 1-chome
Shibuya-ku, Tokyo 151-8543, Japan